

股票代碼：4506



崇友實業股份有限公司  
一〇八年

年 報

中華民國一〇九年五月三十一日 刊印  
查詢網址：<http://mops.twse.com.tw/>

**一、本公司發言人、代理發言人姓名、職稱、聯絡電話及電子郵件信箱**

發 言 人：林鴻鵬

代理發言人：呂英楨

職 稱：經 理

職 稱：經 理

電 話：(02)2551-1166#575

電 話：(02)2551-1166#225

電子郵件信箱：patrick.lin@gfc.com.tw

電子郵件信箱：ying-chen.lu@gfc.com.tw

**二、總公司、分公司、工廠之地址及電話**

單 位	地 址	電 話
總 公 司	台北市南京東路二段88號13樓	(02)2551-1166
台北分公司	台北市民生東路五段69巷13號B1	(02)2551-1166
桃園分公司	桃園市蘆竹區龍安街二段164號	(03)370-5537
新竹分公司	新竹市林森路182巷6號	(03)523-5800
台中分公司	台中市文心路一段540號9樓	(04)2321-4530
台南分公司	台南市大同路二段615號8樓	(06)269-2622
高雄分公司	高雄市九如一路588號4樓	(07)382-9011
嘉義分公司	嘉義市八德路210號2樓	(05)232-4288
楊 梅 廠	桃園市楊梅區梅獅路二段688號	(03)481-0000

**三、股票過戶機構**

名 稱：元大證券股份有限公司

地 址：台北市承德路3段210號地下一樓

電 話：(02)2586-5859

網 址：<http://www.yuanta.com.tw>

**四、最近年度財務報告簽證會計師**

姓 名：傅文芳、馬君廷

事務所名稱：安永聯合會計師事務所

地 址：台北市基隆路一段333號9樓

電 話：(02)2757-8888

網 址：<http://www.ey.com>

**五、海外有價證券掛牌買賣之交易場所名稱及查詢該海外有價證券資訊之方式：無**

**六、公司網址：<http://www.gfc.com.tw>**

壹、致股東報告書	1
貳、公司簡介	
一、設立日期	5
二、公司沿革	5
參、公司治理報告	
一、組織系統	9
二、董事、監察人、總經理、副總經理、協理、各部門及分支機構主管資料	11
三、公司治理運作情形	19
四、會計師公費資訊	44
五、更換會計師資訊	45
六、公司之董事長、總經理、負責財務及會計事務之經理人，最近一年內曾任 職於簽證會計師所屬事務所或其關係企業者	45
七、最近年度及截至年報刊印日止，董事、監察人、經理人及持股比例超過百 分之十股東股權移轉及股權質押變動情形	46
八、持股比例占前十名股東，其相互間之關係資料	47
九、公司、公司之董事、監察人、經理人及公司直接或間接控制之事業對同一 轉投事業之持股數，並合併計算綜合持股比例	47
肆、募資情形	
一、資本及股份	48
二、公司債辦理情形	51
三、特別股辦理情形	51
四、海外存託憑證辦理情形	51
五、員工認股權憑證及限制員工權利新股辦理情形	51
六、併購或受讓他公司股份發行新股辦理情形	51
七、資金運用計畫執行情形	51
伍、營運概況	
一、業務內容	52
二、市場及產銷概況	55
三、從業員工	60
四、環保支出資訊	60
五、勞資關係	62
六、重要契約	64

## 陸、財務概況

一、最近五年度簡明財務資料	65
二、最近五年度財務分析	68
三、最近年度財務報告之監察人審查報告	71
四、最近年度財務報告	72
五、最近年度經會計師查核簽證之公司個體財務報告	154
六、公司及關係企業最近年度及截至年報刊印日止，發生財務週轉困難之情事	234

## 柒、財務狀況及經營結果之檢討分析與風險事項

一、財務狀況	235
二、經營結果	236
三、現金流量	237
四、最近年度重大資本支出對財務業務之影響	238
五、最近年度轉投資政策及轉投資事業獲利或虧損之主要原因與改善對策	238
六、風險事項	238
七、其他重要事項	239

## 捌、特別記載事項

一、關係企業相關資料	240
二、最近年度及截至年報刊印日止，私募有價證券辦理情形	243
三、最近年度及截至年報刊印日止，子公司持有或處分本公司股票情形	243
四、其他必要補充說明事項	243
五、最近年度及截至年報刊印日止，發生證交法第三十六條第二項第二款所定 對股東權益或證券價格有重大影響之事項	243



# 壹、致股東報告書

各位股東女士、先生，大家好：

承蒙各位股東的支持與愛護，回顧 2019 年房地產全台推案量比前一年呈持續上升的趨勢，有助於新梯銷售業務，另舊梯機能更新業務也逐漸成長，公司在過去這一年中，仍秉持著不斷向上與創新之精神積極因應，並致力於新科技產品推出與成本管控。惟承接前兩年不動產推案量下降之影響，2019 年度實際合併營業收入四十二億八仟零四萬元，仍較 2018 年度的四十二億四仟九百四拾四萬元增加 0.72%；稅前淨利為八億三仟三百二十七萬元，較 2018 年增加 8.51%。

全體同仁秉持創業以來的「誠信」與「創新」的經營理念，除了在眾多大型工程當中厚植深厚實力之外，持續致力開發新科技與節能環保的綠色產品，以及因應新法令的實施，並積極推動舊電梯更新業務；以創新的思維與活動，提供顧客更佳優質的產品與完善的售後服務。在產品創新上，公司係台灣本土廠商中首創以電梯產品結合物聯網及人臉辨識等創新科技推出崇友 GF 系列智慧電梯參選台灣精品獎選拔，並獲得 2020 台灣精品獎殊榮；公司治理上，公司亦持續在「維護股東權益及平等對待股東」、「強化董事會結構與運作」、「提升資訊透明度」、「落實企業社會責任」等四大面向不斷精進與提昇，已連續 3 次評鑑複核榮列全體上櫃公司前 6~20%(2016 年~2018 年)，2019 年晉升為全體上櫃公司前 5%的優良企業。

2020 年景氣因年初受新型肺炎疫情關係，對未來房地產景氣發展影響程度推估應不會過大，面對未來，本公司全體從業人員仍將以專業、穩健及永續經營的態度，充分結合台灣廠與上海廠的各項資源，為顧客提供最安全的設備以及最優質的服務，並持續為所有股東創造最大的利潤，敬請各位股東繼續給予公司的支持與鼓勵，謝謝大家。

敬祝 身體健康、萬事如意

## 一、2019年度營業報告

### (一)2019年度營業計畫實施成果：

2019年度實際合併營業收入四十二億八仟零四萬元，較2018年度的四十二億四仟九百四拾四萬元增加0.72%；稅前淨利為八億三仟三百二十七萬元，較2018年增加8.51%。

### (二)財務收支及獲利能力分析：

#### 1. 財務收支

單位：新台幣仟元

項目	合併財務報告	
	2019年度	2018年度
營業利益	797,266	740,356
營業外收入	36,427	28,652
營業外支出	415	1,079
稅前淨利	833,278	767,929

## 2. 獲利能力

項目	合併財務報告	
	2019年度	2018年度
資產報酬率(%)	9.55	9.82
權益報酬率(%)	16.39	16.12
占實收資本比率(%)	營業利益	45.04
	稅前純益	41.83
純益率(%)	47.07	43.38
每股盈餘(元)	15.87	15.12
	3.84	3.63

### (三)研究發展狀況：

一、發展結合科技與人性化機能之電梯產品，因應新法規需求，開發符合新規範之設計與功能的產品，達到與全球電梯一致的國際標準，後續本公司產品研究發展及開發設計重心將以下列項目為主軸：

- 1、手機 APP 連結電梯預先呼叫功能：為提升電梯載客效益，將同一樓層多台電梯適切的分配給使用者，快速載運至所需目的地以紓解擁擠的人潮流量，開發手機 APP 藉由藍芽達到此功能，提供客戶節能、省時、快速之交通流量。
- 2、人機科技的開發：運用最新人臉辨識技術，結合至電梯控制系統，掃描使用者臉部為感應，自動將電梯呼叫信號透過無線傳送，精密的送達訊息至控制系統，不用碰觸任何按鈕即可搭乘電梯前往目的地，提供客戶更便利與電梯保全功能。
- 3、電梯保養藍芽操作模式：提升對客戶的售後服務，開發手機操作電梯控制系統軟體供保養員使用，更快速掌握電梯控制訊息，確保電梯安全與穩定。
- 4、AI 群管理系統開發構思：目前多台電梯連動運行的交通流量是重要課題，規劃構思以 AI 人工智慧技術，精密計算出最適當的電梯指派方式，達到優良的載運效益。
- 5、舊機種更新開發：早期非微電腦控制的電梯，面臨零件停產無法正常運轉問題，開發以現有微電腦系統搭配舊有主機方式做更新，滿足客戶在部分機件更新的需求。

二、主要發展重心機種與產品如下：

- 1、智慧電梯的創新：運用 AI、IoT 等科技結合電梯技術，使電梯成為主動式設備，分析交通流量改善運輸效率，人員辨識自動登錄呼叫，提供客戶多元化選擇與安全性。
- 2、新領域技術突破超高速電梯的開發：目前超高速電梯已進入測試階段，精密的控制系統搭配嚴謹的機械設計，運行舒適感優良，即將為客戶提供最具有競爭力的超高速電梯，為客戶創造更多產品價值。
- 3、意匠新產品的優化：新叫車系統整合，開發專有呼叫按鈕及液晶式動畫面板，提升機能使運用更廣泛，訊號傳送以 CAN 方式可避免干擾，達到完全主控性。

- 4、電梯物聯網擴大運用的開發：既有電梯物聯網增加保養作業功能，提供客戶更安全與優良品質的電梯售後服務，全天候掌握每台電梯最即時的運轉狀態，回傳公司中控室統一控管，可做預防性保養、預防性維修，確保客戶電梯正常穩定。
- 5、新法規對應之開發：各機種因應新法規之要求，需大幅進行產品升級與變更設計，現已進入測試階段，於新法規實施前將完成產品驗證。

## 二、2020 年度營業計畫概要：

### (一)2020年度之經營方針：

1. 積極投入公共工程及BOT案的投標，如捷運等相關電梯及電扶梯等。
2. 汰舊換新市場持續增長，爭取本廠及他廠舊梯進行汰舊換新。
3. 擴展物聯網雲端監控系統連網規模，落實預防保養，提供更優質的售後服務。
4. 增加部件供應源，加強軟硬體整合並推動新機種開發、導入AI智慧創新應用，以增加競爭力、降低成本、提高獲利。
5. 持續培育及增加技術人力，實施KPI績效管理優化企業核心競爭力，全員共同努力達成年度訂定的營運目標。

### (二)經營目標：

2020年度預期銷售完工量及其依據：請參閱第56頁

### (三)重要之產銷政策：

1. 為開拓外銷市場，崇友GF系列乘客電梯已獲得經濟部國貿局主辦的2020台灣精品獎，有利增加國際能見度；另外在海外市場的法規因應，目前正加速進行產品法規認證作業。
2. 透過全球化的調達與生產分工、縮短生產期，加強庫存品項管理及供應鏈風險管控，力求客戶能在最短的時間內取得所需的產品，滿足客戶短單的需求。
3. 台灣地區的升降機標準預定於2021年起採行等同歐規之CNS 15827-20/31/50及CNS 15930-1/2等新標準，本公司整合兩岸執行EN/GB標準的設計與執行經驗，積極投入CNS升降機產品的新標準設計開發對應，務求在2021年台灣地區施行新標準前完成相關產品的設計開發作業。
4. 研發設計掌握科技脈動、縮短開發時程，積極引進創新科技應用與電梯防疫概念，多元化提升使用者安全及舒適體驗。
5. 由於老舊電梯逐年累積台數已逾5萬台，近年本公司電梯汰舊換新業務明顯增加，2019年舊換新接單台數首度逾500台，持續穩定挹注公司營收及獲利。
6. 企業持續執行可靠度作業，且於工程維保各階段執行全面品管，將現有產品更優質化、模組化及精品化，並透過一系列之產品規劃、建案規劃、品質精進、高端產品推廣及員工再教育活動等，更強化崇友電梯的品牌信任度。

### (四)未來公司發展策略

1. 針對建築市場的需求，持續發展高速電梯、大積載與高速的無機房電梯、高階智能控制系統與高速電梯的核心部件設計整合等，並深化物聯網應用與創新工業設計，以優質的差異化產品，提高市場的競爭力。

2. 持續強化公司內部作業流程改善及管理，透過每月定期追蹤各部門年度計劃的達成率，適時調整營運策略因應外部市場變化，以確保年度目標可順利達成。

(五) 受到外部競爭環境、法規環境及總體經濟環境之影響

1. 外部競爭環境的影響：電梯產業趨於成熟，因此不論新梯、汰舊換新或維保服務等，同業間皆高度競爭，為維持營收成長及穩固獲利，將持續管控降低營運成本，及維持優質售後服務、持續創新、開拓市場及爭取新的客源，開源與節流雙管並進。
2. 法規環境面的影響：經濟部標準檢驗局業已於2015年及2016年分批公告新版升降機標準CNS 15827-20/31/50及CNS 15930-1/2，預定於2021年起實施，本公司正積極進行相關產品設計開發，務求於實施前完成相關產品對應與驗證作業。
3. 總體經營環境之影響：

2019年各項房地產指數均有加溫現象，推案量超過1.5兆元、住宅類建照核發戶數13.5萬戶為30年來新高，台商回流設廠及置產趨勢成長，但受限於2020年初爆發的全球大流行疫情影響，預期今年房市景氣轉趨保守。

政府擴大公共建設投資，核定於前瞻基礎建設特別條例中的軌道建設部分行政院擬分8年期(2017-2024)共38項軌道建設計畫逐步推動，投入金額達4,241.33億元，未來相關站體開發數量龐大，對電梯產業營收具正面之效果。

整體而言，由於全球經濟成長不確定性升高，主計處預估2020年台灣經濟成長率為2.37%，預估比2019年(2.73%)下滑。沿續2019年房市復甦、推案量攀升，且電梯產業因受惠於前瞻基礎建設計畫中的軌道建設推動挹注，但因受全球疫情影響，全年整體電梯產業量可能放緩成長。

## 貳、公司簡介

一、設立日期：西元1974年5月30日

### 二、公司沿革：

- 1974年 5月 本公司成立後除經營貿易業務外並承辦石川島中國造船公司吊車安裝工程。
- 1975年 3月 接辦福駿物產股份有限公司、力本有限公司及宜有實業股份有限公司合組經營。
- 1975年 5月 簽訂日本東京芝浦電氣株式會社總代理電梯、電扶梯、汽車梯等業務，並經銷石川島建設機械業務。
- 1975年 6月 開始經銷電梯、電扶梯等業務。
- 1977年 4月 本公司與日本株式會社東芝，正式簽訂中日電梯技術合作契約，並報請經濟部投資審議會核准。
- 1977年 6月 總公司台北市公園路三十號辦公大樓興建完成，同月六日正式遷入辦公。
- 1978年 8月 配合桃園廠第三期擴建，增資貳仟萬元，資本總額增至陸仟萬元。
- 1979年 6月 配合桃園廠第四期擴建，增資肆仟萬元，資本總額為新台幣壹億元。
- 1979年12月 配合業務發展，增資伍仟萬元，資本總額增至壹億伍仟萬元。
- 1981年 8月 配合業務發展，增資參仟萬元，資本總額增至新台幣壹億捌仟萬元。
- 1982年 9月 增設桃園二廠並規劃為自動化精密化廠房。
- 1985年 9月 增資壹仟零捌拾萬元，資本總額增至新台幣壹億玖仟零捌拾萬元。
- 1987年 1月 總公司遷入台北市南京東路二段88號13樓。
- 1990年11月 配合業務發展，現金增資捌仟玖佰伍拾捌萬元，盈餘轉增資貳仟捌佰陸拾貳萬元，資本總額增至參億零玖佰萬元。
- 1991年 8月 為提升電梯產品製造技術，增添自動化機械設備，盈餘轉增資陸仟壹佰捌拾萬元整，資本總額增至參億柒仟零捌拾萬元。
- 1992年10月 為新建擴建汰舊換新廠房及各項設備，現金增資壹億參仟零捌拾柒萬元，盈餘轉增資壹億壹仟壹佰貳拾肆萬元，資本總額增至陸億壹仟貳佰玖拾壹萬元。
- 1993年 9月 於開曼群島成立海外子公司，作為本公司未來海外投資之控股公司，公司名稱為GFC CAYMAN ISLANDS LIMITED。
- 1994年 7月 為擴建楊梅廠及增購自動化生產設備，盈餘轉增資參億玖仟捌佰參拾玖萬壹仟伍佰元，資本總額增至壹拾億壹仟壹佰參拾萬壹仟伍佰元整。
- 1994年 8月 經濟部經投審（83）秘字第06960號函核准，匯出美金500萬元為投資第三地區英屬開曼群島GFC CAYMAN ISLANDS LIMITED.之增資股本，亦作為轉投資於大陸設立「上海崇友電梯有限公司」之資本。
- 1995年 2月 為擴展海外市場，於香港成立海外子公司，公司名稱為崇友香港有限公司（GFC HONG KONG LIMITED.）。
- 1995年 9月 為延續增資興建楊梅廠計劃及擴充營運資金需求，盈餘轉增資陸億伍仟柒佰參拾肆萬伍仟玖佰捌拾元，資本總額增至壹拾陸億陸仟捌佰陸拾肆萬柒仟肆佰捌拾元整。

- 1995年12月 經濟部經投審〔84〕二字第84023238號函核准，匯出美金300萬元作為投資第三地區英屬開曼群島GFC CAYMAN ISLANDS LIMITED.之增資股本，亦作為增加轉投資於上海子公司之股本增加，並將大陸投資事業名稱變更為「上海崇友東芝電梯有限公司」，與日本東芝合作經營，各佔50%股權。
- 1996年 9月 為擴充營運資金需要，盈餘轉增資參億參仟參佰柒拾貳萬玖仟肆佰玖拾捌元，員工紅利轉增資陸佰參拾肆萬捌仟柒佰貳拾貳元，增資後資本總額為貳拾億捌佰柒拾貳萬伍仟柒佰元整。
- 1997年 8月 為擴充營運資金需要，盈餘轉增資肆億零壹佰柒拾肆萬伍仟壹佰肆拾元，員工紅利轉增資肆佰零陸萬捌佰陸拾元，增資後資本總額為貳拾肆億壹仟肆佰伍拾參萬壹仟柒佰元整。
- 1997年12月 本公司股票於12月6日掛牌上櫃，股票上櫃發行股數為241,453,170股，發行金額為2,414,531,700元整。
- 1997年12月 奉經濟部經〔86〕投審二字第86740632號函核准，匯出美金200萬元作為開曼崇友公司增資股本，並轉為投資「上海崇友發電機設備有限公司」。
- 1998年 2月 為本公司將來轉型高科技產業之觸角，設立「兆豐創業投資股份有限公司」，該公司資本額為六億元，本公司轉投資伍億玖仟玖佰玖拾肆萬元。
- 1998年 2月 設立「兆弘投資有限公司」，該公司資本額為壹億貳仟伍佰萬元，本公司出資壹億貳仟肆佰玖拾玖萬陸仟元。
- 1998年 3月 設立「兆玉投資有限公司」，該公司資本額為壹億貳仟伍佰萬元，本公司出資壹億貳仟肆佰玖拾玖萬陸仟元。
- 1998年 6月 為充實營運資金，盈餘轉增資貳億肆仟壹佰肆拾伍萬參仟壹佰柒拾元正，員工紅利轉增資伍佰壹拾壹萬伍仟壹佰參拾元正，增資後資本總額為貳拾陸億陸仟壹佰壹拾萬元。
- 1998年10月 于新加坡設立「堅尼西斯私人有限公司」(GENESIS DIESEL PTE LTD)，該公司實收資本額為新加坡幣貳元。
- 1998年12月 奉經濟部經〔87〕投審二字第87732394號函核准，變更「上海崇友發電機設備有限公司」為「上海吉富喜機電設備有限公司」，及准匯出美金400萬元作為開曼崇友公司增資股本，並轉為投資上海吉富喜機電設備有限公司。
- 1999年 6月 為充實營運資金，盈餘轉增資壹億陸仟貳佰肆拾伍萬陸仟元，資本公積轉增資壹億零陸佰肆拾肆萬肆仟元，資本總額增至貳拾玖億參仟萬元。
- 1999年10月 堅尼西斯私人有限公司(GENESIS DIESEL PTE LTD)變更稱為崇友機電私人有限公司(GFC Power Genset Pte Ltd)。
- 2000年 6月 設立「好厝邊科技股份有限公司」，投入網路資訊科技產業，資本額為新台幣捌仟萬元。
- 2000年 6月 轉投資之子公司兆豐創業投資股份有限公司辦理現金增資及盈餘轉增資，該公司增資後資本總額為新台幣柒億伍仟萬元，本公司轉投資金額增加壹億肆仟玖佰玖拾捌萬伍仟元，轉投資金額合計新台幣柒億肆仟玖佰玖拾貳萬伍仟元。
- 2000年 9月 為充實營運資金，盈餘轉增資壹億柒仟柒佰萬元，資本總額增至參拾壹億零柒佰萬元。

- 2001年 3月 辦理買回本公司股票註銷減資，減資後資本總額為參拾億肆仟伍佰柒拾貳萬元，股份為參億零肆佰伍拾柒萬貳仟股。
- 2001年 8月 處分子公司「開曼崇友實業公司」轉投資之「上海崇友東芝電梯有限公司」股權，處分總價格為美金壹仟肆佰肆拾萬元。
- 2001年11月 辦理買回本公司股票註銷減資，減資後資本總額為貳拾玖億玖仟肆佰玖拾伍萬元，股份為貳億玖仟玖佰肆拾玖萬伍仟股。
- 2002年 3月 辦理買回本公司股票註銷減資，減資後資本總額為貳拾玖億柒仟萬元，股份為貳億玖仟柒佰萬股。
- 2002年 4月 奉經濟部經〔91〕投審二字第091011366號函核准，變更「上海吉富喜機電設備有限公司」為「上海崇友電梯有限公司」，及准匯出美金200萬元作為開曼崇友公司增資股本，並轉為投資上海崇友電梯有限公司。
- 2002年 8月 轉投資之子公司開曼崇友實業公司辦理減資美金一仟二佰萬元，該公司減資後資本總額為美金二佰零一萬元整。
- 2002年 8月 崇友機電私人有限公司(GFC Power Genset Pte Ltd)解散清算完結。
- 2002年12月 轉投資之子公司兆弘投資有限公司解散清算完結。
- 2003年 2月 轉投資之子公司好厝邊科技股份有限公司辦理減資，該公司減資後股本總額為新台幣三仟二佰萬元。
- 2003年 9月 辦理買回本公司股票註銷減資，減資後資本總額為貳拾玖億伍仟萬元，股份為貳億玖仟伍佰萬股。
- 2004年 1月 辦理買回本公司股票註銷減資，減資後資本總額為貳拾玖億參仟萬元，股份為貳億玖仟參佰萬股。
- 2004年 4月 轉投資之子公司兆玉投資有限公司解散清算完結。
- 2004年 7月 轉投資之子公司好厝邊科技股份有限公司辦理減資，該公司減資後股本總額為新台幣二仟萬元。
- 2004年 8月 辦理買回本公司股票及依公司法第一百六十七條第二項規定辦理公司轉投資之「兆玉投資有限公司」因解散進行清算分配剩餘財產股份收回註銷減資，減資後實收資本額為貳拾捌億陸仟伍佰玖拾陸萬玖仟玖佰伍拾元，股份為貳億捌仟陸佰伍拾玖萬陸仟玖佰玖拾伍股。
- 2004年11月 辦理買回本公司股票註銷減資，減資後實收資本額為貳拾捌億伍仟萬元，股份為貳億捌仟伍佰萬股。
- 2005年 5月 轉投資之子公司兆豐創業投資股份有限公司辦理減資，該公司減資後資本總額為新台幣參億肆仟伍佰萬元整。
- 2006年 1月 轉投資之子公司兆豐創業投資股份有限公司辦理減資，該公司減資後資本總額為新台幣壹億參仟捌佰萬元整。
- 2007年 1月 轉投資之子公司兆豐創業投資股份有限公司辦理減資，該公司減資後資本總額為新台幣柒仟伍佰萬元整。
- 2007年 1月 轉投資之子公司好厝邊科技股份有限公司辦理增資，該公司增資後資本總額為新台幣貳仟陸佰萬元整。
- 2007年11月 為促進企業整合，節省營運成本，並提高資金運用彈性，共同創造公司及股東之利益，與兆豐創業投資股份有限公司合併，合併後本公司為存續公司。
- 2008年 1月 辦理買回本公司股票註銷減資，減資後實收資本額為壹拾玖億玖仟伍佰萬元，股份為壹億玖仟玖佰伍拾萬股。

- 2008年 3月 認購日本V. T. SYSTEMS現金增資日幣伍仟捌佰叁拾萬元，增資後持有股數1,433股，比例67.44%。
- 2008年 8月 設立崇友電力系統科技股份有限公司，實收資本額新台幣陸仟萬元，股份為陸佰萬股，為本公司百分之百轉投資之子公司。
- 2009年 1月 認購日本V. T. SYSTEMS現金增資日幣叁仟貳佰萬元，增資後持有股數2,073股，比例74.43%。
- 2009年 3月 辦理買回本公司股票註銷減資，減資後實收資本額為壹拾玖億陸仟陸佰捌拾萬元，股份為壹億玖仟陸佰陸拾捌萬股。
- 2009年 4月 轉投資之子公司開曼崇友實業公司辦理現金增資美金捌拾萬元，該公司增資後股本為美金貳佰捌拾壹萬元整。
- 2010年 8月 經濟部經投審〔99〕二字第09900273410號函核准，匯出美金800萬元作為投資第三地區英屬開曼群島GFC CAYMAN ISLANDS LIMITED.之增資股本，並轉為投資上海崇友電梯有限公司。
- 2010年12月 為強化組織功能，提高經營管理效率，並降低營運成本，共創價值、提升股東權益，與子公司崇友電力系統科技股份有限公司合併，合併後本公司為存續公司。
- 2011年 5月 上海崇友電梯有限公司轉投資青島崇友實業有限公司，實收資本額為人民幣肆佰萬元整，持股比例99%。
- 2011年11月 日本V. T. SYSTEMS現金增資日幣貳仟萬元，本公司未依持股比例認購，增資後持股比例為65.11%。
- 2013年 2月 為經營管理需求，買回子公司好厝邊科技其他股東之所有股權603,500股，變動後本公司持股比例100%。
- 2013年 4月 為降低營運成本，上海崇友電梯有限公司完成子公司青島崇友實業有限公司清算與註銷登記。
- 2016年 4月 2015年第二屆公司治理評鑑，崇友實業經主管機關評鑑小組複核後榮列全體上櫃公司前6%~20%範圍。
- 2017年 4月 2016年第三屆公司治理評鑑，崇友實業經主管機關評鑑小組複核後連續二年榮列全體上櫃公司前6%~20%範圍。
- 2017年 8月 經濟部商業司核准現金減資資本額變更登記，本公司減資前已發行股份計196,680,000股，實收資本額新台幣1,966,800,000元；減資後已發行股份變更為177,012,000股，實收資本額變更為新台幣1,770,120,000元。
- 2018年 4月 2017年第四屆公司治理評鑑，崇友實業經主管機關評鑑小組複核後連續三年榮列全體上櫃公司前6%~20%範圍。
- 2018年 8月 子公司崇友香港有限公司（GFC HONG KONG LIMITED.）階段性任務完成並完成清算與解散程序。
- 2019年 4月 2018年第五屆公司治理評鑑，崇友實業經主管機關評鑑小組複核後晉升全體上櫃公司前5%範圍。
- 2020年 4月 2019年第六屆公司治理評鑑，崇友實業經主管機關評鑑小組複核後榮列全體上櫃公司前6%~20%範圍。



## 參、公司治理報告

### 一、組織系統

#### (一)組織結構：

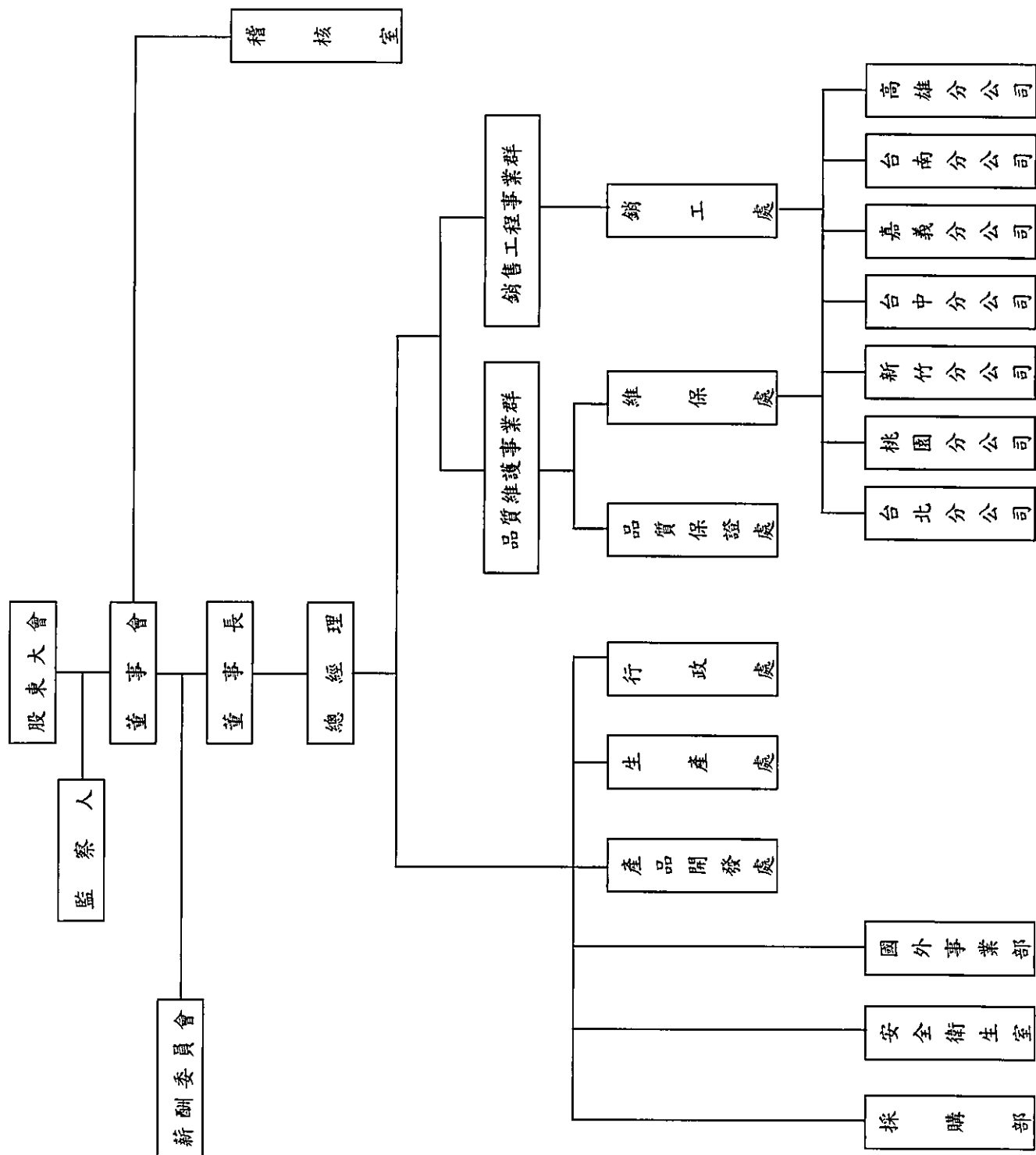

(二)各主要部門所營業務：

部門別	所營業務
維保處	負責各類電(扶)梯之定期保養及故障處理、收費、維護契約之簽訂、部品更換、修配、勤務、年度安檢、客戶聯繫、電梯故障及保養流失統計分析等相關售後服務業務管理。全省機能更新業務(不含新設電梯)推廣規劃、支援整合作業、供應協調、成本分析控管、安裝工程工期管理。制定全省維保及更新業務政策。綜合各服務站維保區域之故障叫修服務與客服應對處理機制，提供相關紀錄資料統計分析；統合建制及維護協調連繫對應平台及工作計劃推展、執行進度成效等即時資訊顯現平台機制。發電機產品銷售業務、大樓消防水電業務推廣、合約期款收費、客戶聯繫、工地勘察、安裝試車、保養維修、技術支援等相關作業。各機種維護零件備料調撥供應管理與分析、統計。
銷工處	負責電(扶)梯工程、產品銷售業務、合約期款收費、客戶聯繫、產銷作業安排、工程結案等相關作業管理。施工規劃、平面圖繪製、強度計算、交通流量計算。銷售技術規範整合及製作、重大工程合約售前技術規格規劃、專案與國內外合約技術協助；國內外技術發展與海外產品市場調查分析、行銷規劃、外銷接單、進出口作業執行及管理、與東芝電梯總代理間之分擔合約等連繫作業。工程勘查、安裝外包、調整、竣工檢查、交車、倉管、勤務等管理。工程技術改善、異常處理、專案工程管理、技術文件修正、全省工務、工程與工廠相關工作協調。
行政處	負責會計帳務、稅務、財務、預算之作業規劃及執行、資金調度及出納作業、成本會計作業。資產、公關、文書、檔案、庶務、環境、法務業務、股務等相關作業執行與管理。負責MIS之開發、維護及資訊安全制度等相關作業。人力資源政策規劃、制度執行及訓練發展、薪酬福利、招募任用之規劃管理與實施審核等相關作業。
生產處	負責電(扶)梯生產合約製作、原有產品之設計變更、改良、部品、零組件生產、製造、加工、組立、生產規劃控管、物料收發、託外加工及存貨管理等相關作業。
產品開發處	負責新產品研發、試製、安定化及驗證，機電系統整合、試驗塔整機測試等相關作業。
品質保證處	負責工程和品質異常管理分析和對策研議；客訴案件處理追蹤管理；工時合理化；ISO品質認證。儀器核驗管理、工廠生產品管系統體制建立督導及控管；生產系統之品質檢查、成果統計分析、對策研議等相關作業。
國外事業部	負責大陸子公司營運規劃、目標管理、預算控制、財務控管及行政管理等。
安全衛生室	負責全公司安全衛生體制之建立、維護、規劃、督導與管理。
採購部	國內外零部件調達及原物料採購等相關作業。
稽核室	負責本公司、子公司內部控制制度之監督、追蹤、違反公司營運規範之考核管理及各項行政作業等之稽核。

二、董事、監察人、總經理

1.董事及監察人資料：

2020年4月21日

職稱	姓名	性別	國籍 或註冊地	選(就)任 日期	任期	初次選任 日期	選任 持有股份(註一)		在 持有股份(註一)		配偶、未成年子女 現持有股份 (註一)		利用他人名 義持有股份 (註一)		主要經(學)歷	目前兼任本公司 及其他公司之職 務	具配偶或二親等以內關 係之其他主管、董事或 監察人姓名	備註
							股數	持股%	股數	持股%	股數	持股%	股數	持股%				
董事長	大緯利(股)公司 代表人：唐伯龍 (註二)	男	中華民國 中華民國	2019.06.21	三年	2019.06.21	3,564,000 1,600,000	2.01% 0.90%	3,564,000 1,600,000	2.01% 0.90%	0 5,263	0.00% 0.003%	無 無	無 無	慈音商專、本公司董事長、董事、總經理、 副總經理	華鴻管理顧問 (股)公司董事	唐秋鈴 唐國維	兄妹 父子
董事	長江物產物(股)公司 代表人：唐秋鈴	女	中華民國 中華民國	2019.06.21	三年	1995.04.25	93,897,982 258,299	53.05% 0.15%	95,597,982 258,299	54.06% 0.15%	0 0	0.00% 0.00%	無 無	無 無	政治大學 EMBA、法國巴黎公學高級服裝設計 學院服裝設計系、世新大學公共關係科、中 盛(股)公司副董事長、特約 CELINE 經理、中 興百貨副經理、新柏會設計師、中華民國電機 協會第十二屆理事長	崇友文教基金會 執行長	唐伯龍	兄妹
董事	特發投資有限公司 代表人：唐國維 (註三)	男	中華民國 美國	2019.06.21	三年	2019.06.21	2,545,807 0	1.44% 0.00%	3,524,185 0	1.99% 0	0 0	0.00% 0.00%	無 無	無 無	加州大學柏克萊分校電機工程電腦科學系學 系碩士、早稻田大學太平洋研究所企業管理學 系碩士、QLogic Corporation 資深工程師、華 鴻利投資集團分析師、新泰科技股份有限公司 行銷經理、株式會社 VT Systems 專務取締 役、崇友實業股份有限公司協理	耐視利科技有限 公司總經理、日 本 VT Systems 董事長	唐伯龍	父子
董事	駱政康	男	中華民國	2019.06.21	三年	2016.06.24	0 0	0.00% 0.00%	0 0	0.00% 0.00%	0 0	0.00% 0.00%	無 無	無 無	清華大學工業工程學系畢業、台灣大學商學研 究所碩士畢業、大華證券資深協理、研華科 技資深副總經理	品及科技股份有 限公司董事	無	無
董事	曾懷德	男	中華民國	2019.06.21	三年	2016.06.24	20,197 0	0.01% 0.00%	20,197 0	0.01% 0.00%	0 0	0.00% 0.00%	無 無	無 無	美國加州大學洛杉磯分校土木工程與環境工 學士、清華大學核能工程碩士管理學院工程 商管理碩士、彰星公司業務與行銷專員、華 鴻利投資集團投資助理、德意志銀行副總裁、 及財務長、安居客公司集團財務長	攝程集團事務部 副總裁	無	無
獨立 董事	林東旭	男	中華民國	2019.06.21	三年	2016.06.24	0 0	0.00% 0.00%	0 0	0.00% 0.00%	0 0	0.00% 0.00%	無 無	無 無	台灣大學商學系銀行組畢業、聖地牙哥州立 大學會計碩士畢業、銘傳商專、台北商專專 計講師、萊律飯店集團美國區會計長、PC Channel, Inc. (個人電腦的租賃銷售公司) 會計長、中信飯店集團美國區財務長、Bladez Corp. (製造並銷售運動器材) 財務長、PP (美國石油公司) (世界第二大非國營石油 公司) 資深財務分析師/資本專案經理、福 接國際股份有限公司 (世界級水刀切割和清 洗的第一品牌) 亞洲區財務長/總會計 長/中國區日本區總經理/亞洲區副總經理	喬品實業股份有 限公司董事長兼 總經理	無	無
獨立 董事	吳地慧	女	中華民國	2019.06.21	三年	2016.06.24	0 0	0.00% 0.00%	0 0	0.00% 0.00%	0 0	0.00% 0.00%	無 無	無 無	國立台北商業技術學院財經系碩士畢業、國 立政治大學總統管理碩士畢業、英國聖拉夫 學企業管理博士畢業、特力貿易有限公司公 服務處或長基泰棧進出口採購處處長、統 一企業品牌策略總監兼發言人、榮越科技新 事業發展副經理、台北市政府市政顧問、美 英大學商學院 EMBA 兼任助理教授	豐實業股份有 限公司總經理、 豐隆實業股份有 限公司董事、臺 豐(廈門)進出口 有限公司董事/董 事長	無	無
監察人	財團法人唐傳華文教基 金會代表人：陳雲鵬 (註四)	男	中華民國 中華民國	2019.06.21	三年	2009.06.19	2,537,720 60,000	1.43% 0.03%	2,537,720 60,000	1.43% 0.03%	0 0	0.00% 0.00%	無 無	無 無	省立嘉義高商、曾任本公司總經理、協理	無	無	無
監察人	王昌怡	男	中華民國	2019.06.21	三年	2016.06.24	404,744 0	0.23% 0.00%	439,744 0	0.25% 0.00%	0 0	0.00% 0.00%	無 無	無 無	美國紐約大學斯特哥馬商學院碩士、紐澤西 理工學院工商管理碩士、南山人壽保險股份 有限公司營運風險管理資深專員	全達人壽保險股 份有限公司稽核 處協理	無	無

註一：選任時持股比例以 196,680 仟股換算，其餘持股比例以 177,012 仟股換算。

杜二：唐伯龍董事，第十五屆董事任期：2016/06/24~2019/06/21；大偉利(股)公司代表人：唐伯龍，第十六屆董事任期：2019/06/21~目前。

註三：財團法人唐德晉文教基金會代表人：唐國雄，第十六屆監察人任期：2019/06/21~2019/09/11，樺榮投資有限公司代表人：唐國雄，第十六屆董事任期：2019/09/12~目前

註四：祥榮投資有限公司代表人：陳雲鵬，第十六屆董事任期：2019/06/24~2019/09/11，財團法人唐德晉文教基金會代表人：陳雲鵬，第十六屆監察人任期：2019/09/12~目前。

## 2. 法人股東之主要股東：

2020年4月21日

法人股東名稱	法人股東之主要股東	持股比率
大幃利(股)公司	唐伯龍	78.86%
	李淑卿	10.40%
	唐國維	6.89%
	唐百莉	3.85%
長江物產股份有限公司	佳鄉投資有限公司	19.08%
	大有利投資有限公司	18.84%
	孚嘉投資有限公司	17.94%
	馬其樂企業有限公司	13.63%
	財團法人唐德晉文教基金會	13.25%
	大幃利股份有限公司	11.19%
	稻禾投資有限公司	4.22%
	唐松章	1.85%
	黃培根	73.74%
樺榮投資有限公司	黃耀	11.02%
	黃力庭	9.55%
	黃翔	4.92%
	羅瑞英	0.77%
	黃培根	73.74%
財團法人唐德晉文教基金會 (註1)	長江投資股份有限公司 (民國80年更名為長江物產股份有限公司)	50%
	唐松周	50%

註1：財團法人唐德晉文教基金會非屬公司組織者，前開應揭露之股東名稱及持股比率，即為捐助人名稱及捐助比率。

## 3. 法人股東之主要股東為法人者其主要股東：

2020年4月21日

法人股東名稱	法人股東之主要股東	持股比率
佳鄉投資有限公司	唐人豪	49.95%
	唐人傑	49.95%
	稻禾投資有限公司	0.10%
大有利投資有限公司	唐秋鈴	98.44%
	馮中怡	1.56%
孚嘉投資有限公司	唐如燕	98.56%
	劉懿慧	0.72%
	劉妍辰	0.72%
馬其樂企業有限公司	唐伯龍	100.00%
大幃利股份有限公司	唐伯龍	78.86%
	李淑卿	10.40%
	唐國維	6.89%
	唐百莉	3.85%
稻禾投資有限公司	唐人豪	50.00%
	唐人傑	50.00%
長江投資股份有限公司 (民國80年更名為長江物產股份有限公司)	唐吳連妹	0.50%
	唐如燕	1.00%
	唐伯侯	12.00%
	唐伯龍	14.39%
	唐秋鈴	1.00%
	倪延方	2.39%
	大誠投資股份有限公司	66.50%
	財團法人唐德晉文教基金會	2.22%

4. 董事或監察人所具專業知識及獨立性之情形：

姓名 (註1)	條件	是否具有五年以上之工作經驗及 下列專業資格	符合獨立情形(註2)												兼任 其他 公發 公司 獨立 董事 家數
	商務、法務、財 務、會計或公司 業務所須相關科 系之公私立大專 院校講師以上	法官、檢察官、律師、會計師或其他與 公司業務所需之國家 考試及格領有證書之 專門職業及技術人員 工作經驗	1	2	3	4	5	6	7	8	9	10	11	12	
大緯利(股)公司 代表人：唐伯龍		V	V	V			V	V	V	V	V		V	V	無
長江物產(股)公司 代表人：唐秋鈴		V	V	V	V		V	V	V	V	V		V	V	無
樺榮投資有限公司 代表人：唐國維		V	V		V		V	V	V				V	V	無
駱政廉		V	V	V	V	V	V	V	V	V	V	V	V	V	無
曾懷億		V	V	V	V	V	V	V	V	V	V	V	V	V	無
林東旭		V	V	V	V	V	V	V	V	V	V	V	V	V	無
吳旭慧	V		V	V	V	V	V	V	V	V	V	V	V	V	無
唐德晉文教基金會 代表人：陳雲鵬		V	V	V	V	V	V	V	V	V	V	V	V	V	無
王昌怡		V	V	V	V	V	V	V	V	V	V	V	V	V	無

註1：欄位多寡視實際數調整。

註2：各董事、監察人於選任前二年及任職期間符合下述各條件者，請於各條件代號下方空格中打“ ”。

- (1) 非公司或其關係企業之受僱人。
- (2) 非公司或其關係企業之董事、監察人(但如為公司與其母公司、子公司或屬同一母公司之子公司依本法或當地國法令設置之獨立董事相互兼任者，不在此限)。
- (3) 非本人及其配偶、未成年子女或以他人名義持有公司已發行股份總數1%以上或持股前十名之自然人股東。
- (4) 非(1)所列之經理人或(2)、(3)所列人員之配偶、二親等以內親屬或三親等以內直系血親親屬。
- (5) 非直接持有公司已發行股份總數5%以上、持股前五名或依公司法第27條第1項或第2項指派代表人擔任公司董事或監察人之法人股東之董事、監察人或受僱人(但如為公司與其母公司、子公司或屬同一母公司之子公司依本法或當地國法令設置之獨立董事相互兼任者，不在此限)。
- (6) 非與公司之董事席次或有表決權之股份超過半數係由同一人控制之他公司董事、監察人或受僱人(但如為公司或其母公司、子公司或屬同一母公司之子公司依本法或當地國法令設置之獨立董事相互兼任者，不在此限)。
- (7) 非與公司之董事長、總經理或相當職務者互為同一人或配偶之他公司或機構之董事(理事)、監察人(監事)或受僱人(但如為公司與其母公司、子公司或屬同一母公司之子公司依本法或當地國法令設置之獨立董事相互兼任者，不在此限)。
- (8) 非與公司有財務或業務往來之特定公司或機構之董事(理事)、監察人(監事)、經理人或持股5%以上股東(但特定公司或機構如持有公司已發行股份總數20%以上，未超過50%，且為公司與其母公司、子公司或屬同一母公司之子公司依本法或當地國法令設置之獨立董事相互兼任者，不在此限)。
- (9) 非為公司或關係企業提供審計或最近二年取得報酬累計金額未逾新臺幣50萬元之商務、法務、財務、會計等相關服務之專業人士、獨資、合夥、公司或機構之企業主、合夥人、董事(理事)、監察人(監事)、經理人及其配偶。但依證券交易法或企業併購法相關法令履行職權之薪資報酬委員會、公開收購審議委員會或併購特別委員會成員，不在此限。
- (10) 未與其他董事間具有配偶或二親等以內之親屬關係。
- (11) 未有公司法第30條各款情事之一。
- (12) 未有公司法第27條規定以政府、法人或其代表人當選。

5. 主要經理人資料：

2020 年 4 月 21 日

職 稱	姓 名	性 別	國 籍	選(就)任 日期	持 有 股 份		配 偶、未 成 年 子 女 現 在 持 有 股 份		利 用 他 人 名 義 持 有 股 份		主 要 經(學)歷	目 前 兼 任 其 他 公 司 之 職 務	具 配 偶 或 二 親 等 以 內 關 係 之 其 他 主 管、董 事 或 監 察 人			備 註
					股 數	持 股 %	股 數	持 股 %	股 數	持 股 %			職 稱	姓 名	關 係	
總經理	游木立	男	中 華 民 國	2015.08.13	0	0.00%	0	0.00%	無	無	台北工專機械工程科	上海崇友電梯有限公司董事長、 開豐崇友實業有限公司董事	無	無	無	
經理人	郭傳興	男	中 華 民 國	2009.04.01	45,164	0.03%	0	0.00%	無	無	亞東工專電機工程科	好厝邊(股)公司董事	無	無	無	
經理人	鄭宏謀	男	中 華 民 國	2015.08.13	0	0.00%	0	0.00%	無	無	光武工專電機科	無	無	無	無	
財務/會計 主管	呂英祺	女	中 華 民 國	2014.03.26	56	0.00003%	0	0.00%	無	無	德明技術學院會計系	華期創業投資(股)公司董事	無	無	無	

董事、監察人、總經理及副總經理之酬金：(1)董事(含獨立董事)之酬金(彙總配合級距揭露姓名方式)：

2019年12月31日 單位：新台幣仟元

[illegible]

註1：2019年董事酬勞為擬議數

(2) 酬金級距表：

給付本公司各個董事酬金級距	董 事 姓 名					
	前四項酬金總額(A+B+C+D)			前七項酬金總額(A+B+C+D+E+F+G)		
	本公司	財務報告內所有公司(II)	本公司	財務報告內所有公司(II)	本公司	財務報告內所有公司(II)
長江物產物(股)公司代表人 唐秋玲、樺榮投資、駱政廉 曾懷德、林東旭、吳旭慧	長江物產物(股)公司代表人 唐秋玲、樺榮投資、駱政廉 曾懷德、林東旭、吳旭慧	長江物產物(股)公司代表人 唐秋玲、樺榮投資、駱政廉 曾懷德、林東旭、吳旭慧	長江物產物(股)公司代表人 唐秋玲、樺榮投資、駱政廉 曾懷德、林東旭、吳旭慧	長江物產物(股)公司代表人 唐秋玲、樺榮投資、駱政廉 曾懷德、林東旭、吳旭慧	長江物產物(股)公司代表人 唐秋玲、樺榮投資、駱政廉 曾懷德、林東旭、吳旭慧	長江物產物(股)公司代表人 唐秋玲、樺榮投資、駱政廉 曾懷德、林東旭、吳旭慧
低於1,000,000元	0	0	0	0	0	0
1,000,000元(含)~2,000,000元(不含)	0	0	0	0	0	0
2,000,000元(含)~3,500,000元(不含)	0	0	0	0	0	0
3,500,000元(含)~5,000,000元(不含)	0	0	0	0	0	0
5,000,000元(含)~10,000,000元(不含)	0	0	0	0	0	0
10,000,000元(含)~15,000,000元(不含)	0	0	0	0	0	0
15,000,000元(含)~30,000,000元(不含)	0	0	0	0	0	0
30,000,000元(含)~50,000,000元(不含)	0	0	0	0	0	0
50,000,000元(含)~100,000,000元(不含)	0	0	0	0	0	0
100,000,000元以上	0	0	0	0	0	0
總計	7	7	7	7	7	7

## (3)監察人之酬金(彙總配合級距揭露姓名方式)：

2019年12月31日 單位：新台幣仟元

職稱	姓名	監察人酬金						領取來自子公司以外 轉投資事業或母公司 酬金
		報酬(A)		酬勞(B) (註1)		業務執行費用(C)		A、B、C等 三項總額占稅後純 益之比例%
		本公司	財務報告內所有公司	本公司	財務報告內所有公司	本公司	財務報告內所有公司	
監察人	王昌怡							
監察人	財團法人唐德晉 文教基金會 代表人：陳雲鵬	1,260	1,260	478	478	75	75	0.27% 0.27%
								無

註1：2019年監察人酬勞為擬議數。

## (4)酬金級距表：

給付本公司各個監察人酬金級距	監察人姓名	
	前三項酬金總額(A+B+C)	
	本公司	財務報告內所有公司(D)
低於1,000,000元	王昌怡	王昌怡
	財團法人唐德晉文教基金會代表人：陳雲鵬	財團法人唐德晉文教基金會代表人：陳雲鵬
1,000,000元(含)~2,000,000元(不含)	0	0
2,000,000元(含)~3,500,000元(不含)	0	0
3,500,000元(含)~5,000,000元(不含)	0	0
5,000,000元(含)~10,000,000元(不含)	0	0
10,000,000元(含)~15,000,000元(不含)	0	0
15,000,000元(含)~30,000,000元(不含)	0	0
30,000,000元(含)~50,000,000元(不含)	0	0
50,000,000元(含)~100,000,000元(不含)	0	0
100,000,000元以上	0	0
總計	2	2



## (5) 總經理、副總經理之酬金(彙總配合級距揭露姓名方式)：

2019 年 12 月 31 日 單位：新台幣仟元

職稱	姓名	薪資(A)		退職退休金(B)(註1)		獎金及特支費(C)		員工酬勞(D)				A、B、C及D等四項總額占稅後純益之比例(%)		領取自公司轉讓或受公司外資或公司酬金
		本公司	財務報告內所有公司	本公司	財務報告內所有公司	本公司	財務報告內所有公司	本公司		財務報告內所有公司				
								現金紅利金額	股票紅利金額	現金紅利金額	股票紅利金額			
總經理	游本立	10,368	10,733	304	304	358	358	309	0	309	0	1.67%	1.72%	無
經理人	郭傳興													
經理人	鄭宏謀													

註1：2019 年費用化提列數新台幣 304 仟元。

## (6) 酬金級距表：

給付本公司各個總經理及副總經理酬金級距	總經理及副總經理姓名	
	本公司	財務報告內所有公司(E)
低於 1,000,000 元	0	0
1,000,000 元(含)~2,000,000 元(不含)	0	0
2,000,000 元(含)~3,500,000 元(不含)	鄭宏謀	鄭宏謀
3,500,000 元(含)~5,000,000 元(不含)	游本立、郭傳興	游本立、郭傳興
5,000,000 元(含)~10,000,000 元(不含)	0	0
10,000,000 元(含)~15,000,000 元(不含)	0	0
15,000,000 元(含)~30,000,000 元(不含)	0	0
30,000,000 元(含)~50,000,000 元(不含)	0	0
50,000,000 元(含)~100,000,000 元(不含)	0	0
100,000,000 元以上	0	0
總計	3	3

(7)分派員工酬勞之經理人姓名及配發情形：

		2019年12月31日			單位：新台幣仟元	
經理人	職稱	姓名	股票金額	現金金額	總計	總額占稅後純益之比例(%)
	總經理	游本立	0	351	351	0.05%
	經理人	郭傳興				
	經理人	鄭宏謀				
	經理人	呂英慎				

(8)本公司及合併報表所有公司於最近二年度支付本公司董事、監察人、總經理、及副總經理酬金總額占稅後純益比例之分析並說明給付酬金之政策、標準與組合、訂定酬金之程序、與經營績效及未來風險之關聯性：

①本公司及合併報表所有公司於最近二年度支付本公司董事、監察人、總經理、及副總經理酬金總額占稅後純益比例之分：

		2019 年度				2018 年度			
職稱	年度 項目	本公司		財務報告內所有公司		本公司		財務報告內所有公司	
		酬金總額	占稅後純益比例 (%)	酬金總額	占稅後純益比例 (%)	酬金總額	占稅後純益比例 (%)	酬金總額	占稅後純益比例 (%)
董事	董事	12,844	1.89%	12,844	1.89%	12,265	1.91%	12,265	1.91%
	監察人	1,813	0.27%	1,813	0.27%	1,688	0.26%	1,688	0.26%
總經理及副總經理		11,339	1.67%	11,704	1.72%	11,290	1.76%	11,313	1.76%

單位：新台幣仟元

②給付酬金之政策、標準與組合、訂定酬金之程序、與經營績效及未來風險之關聯性：

本公司董事、監察人酬金之給付，係依本公司章程第17條之一規定以不高於當年度獲利0.5%作為董事、監察人酬勞，同時考量董事、監察人及副總經理等之貢獻，另依本公司章程第17條之一規定，在不低於當年度獲利0.5%之範圍內，得酌予調整，但不得超過當年度獲利0.5%之範圍。本公司董事、監察人及副總經理等之酬勞，應由董事會決議之，並應考慮公司之經營績效、未來風險等因素，予以合理之評估。本公司董事、監察人及副總經理等之酬勞，應由董事會決議之，並應考慮公司之經營績效、未來風險等因素，予以合理之評估。

### 三、公司治理運作情形：

#### (一)董事會運作情形：

最近年度(2019年)董事會開會7次(A)，董事監察人出席情形如下：

職稱	姓名	實際出(列)席次數B	委託出席次數	實際出(列)席率(%)【B/A】	備註
董事長	大緯利(股)公司 代表人：唐伯龍	5	0	100%	2019.06.21新就任，應出席次數5次。
董事	長江物產(股)公司 代表人：唐秋鈴	7	0	100%	連任
董事	樺榮投資有限公司 代表人：唐國維	5	0	100%	2019.06.21新就任，應出席次數5次。
董事	駱政廉	7	0	100%	連任
董事	曾懷億	7	0	100%	連任
獨立董事	林東旭	7	0	100%	連任
獨立董事	吳旭慧	7	0	100%	連任
監察人	唐德晉文教基金會 代表人：陳雲鵬	5	0	100%	法人監察人連任，代表人變更，應出席次數5次。
監察人	王昌怡	7	0	100%	連任
董事長	唐伯龍	2	0	100%	2019.06.21卸任，應出席次數2次。
董事	黃培根	2	0	100%	2019.06.21卸任，應出席次數2次。
監察人	唐德晉文教基金會 代表人：黃信次	2	0	100%	法人監察人連任，代表人變更，應出席次數2次。

其他應記載事項：

- 一、證券交易法第14條之3所列事項暨其他經獨立董事反對或保留意見且有紀錄或書面聲明之董事會議決事項，應敘明董事會日期、期別、議案內容、所有獨立董事意見及公司對獨立董事意見之處理：詳如附表一。
- 二、董事對利害關係議案迴避之執行情形，應敘明董事姓名、議案內容、應利益迴避原因以及參與表決情形：第十六屆第三次董事會討論薪酬會提送之經理人(含董事長)薪資調整案(討論議案第三案)，唐伯龍董事長依利益迴避規定未參與討論與表決；本討論案由林獨立董事東旭先生擔任代理主席，出席董事討論結束後經代理主席徵詢六位出席董事後無異議照案通過。
- 三、上市上櫃公司應揭露董事會自我(或同儕)評鑑之評估週期及期間、評估範圍、方式及評估內容等資訊，並填列附表二(2)董事會評鑑執行情形。
- 四、當年度及最近年度加強董事會職能之目標(例如設立審計委員會、提昇資訊透明度等)與執行情形評估：
  1. 定期宣導董監事進修課程：召開定期董事會時，議事單位亦提供相關進修課程訊息及統一代為報名參加進修課程，2019年度共累計81個小時、24人次數董監事參加進修課程。
  2. 在公司官網增設董事會運作專區：內容涵蓋董監事進修情形、董監事出席狀況、董監事成員簡介、董事會重大決議等，供投資大眾查閱。
  3. 重視公司治理評鑑：公司治理專(兼)職單位曾於2019年5月10日、2019年12月20日董事會中進行專案報告，全體董監事對公司治理指標均深入瞭解且責成相關單位執行與擬訂工作計畫逐步進行改善。第五屆公司治理評鑑，本公司經主管機關(公司治理評鑑小組)複核後榮獲列為前5%受評鑑公司，已連續四屆列為前6%-20%以上受評鑑公司。
  4. 獨立董事與簽證會計師及內部稽核主管之溝通情形：

#### (1)與簽證會計師溝通座談

時間	溝通重點摘要	參加人員	建議事項	公司處置
2019/05/10	1. 審計服務。 2. 全年度審計時程表。 3. 境外公司經濟實質揭露法案影響及因應。	吳旭慧獨立董事 馬君廷會計師 鄭珍珍處長 呂英模經理	無	無
2019/11/11	1. 審計服務。 2. 全年度審計時程表。 3. 法令更新。	林東旭獨立董事 吳旭慧獨立董事 馬君廷會計師 鄭珍珍處長 呂英模經理	無	無

## (2)與內部稽核主管溝通座談

時間	溝通重點摘要	參加人員	建議事項	公司處置
2019/05/10	1. 存貨報廢流程圖。 2. 目前已執行之報廢案件說明(2016~2018)	吳旭慧獨立董事 徐順成總稽核暨 稽核室成員	無	無
2019/11/11	稽核業務執行情形報告	林東旭獨立董事 吳旭慧獨立董事 徐順成總稽核暨 稽核室成員	有關近三年出貨合 約運費統計分析， 應定期評估合約運 費里程明細。	已交由生產 處執行辦 理。

## 五、最近年度(2019年)董事會開會7次，獨立董事出席情形如下：

姓名	2019/03/22	2019/05/10	2019/06/24	2019/07/01	2019/08/09	2019/11/11	2019/12/20
林東旭	◎	◎	◎	◎	◎	◎	◎
吳旭慧	◎	◎	◎	◎	◎	◎	◎

◎：親自出席、☆：委託出席、\*：未出席

附表一：證券交易法第14條之3所列事項暨其他經獨立董事反對或保留意見且有紀錄或書面聲明之董事會議決事項，應敘明董事會日期、期別、議案內容、所有獨立董事意見及公司對獨立董事意見之處理：

董事會	議案內容及後續處理	證交法§14-3所列事項	獨董持反對或保留意見
第15屆 第18次 2019/03/22	1. 通過2018年董監事酬勞暨員工酬勞提撥案。	v	
	2. 通過本公司2018年度各類財務決算表冊。	v	
	3. 通過2018年度盈餘分配案。	v	
	4. 通過受理2019年股東常會提案權相關事宜案。	v	
	5. 通過第十六屆董事、監察人選舉案。	v	
	6. 通過受理2019年股東常會董事(含獨立董事)、監察人候選人提名相關事宜案。	v	
	7. 通過「取得或處分資產處理程序」修訂案。	v	
	8. 通過「資金貸與及背書保證辦法」修訂案。	v	
	9. 通過2019年股東常會召開事宜。	v	
	10. 通過本公司2018年「內部控制聲明書」。	v	
	11. 通過本公司內部控制制度修訂案。	v	
	獨立董事意見：無。 公司對獨立董事意見之處理：無。 決議結果：全體出席董事同意通過。		
第15屆 第19次 2019/05/10	1. 通過董監酬勞、員工酬勞分派方式及發放日期案。	v	
	2. 通過安永聯合會計師事務所查核作業獨立性要件審查案。	v	
	3. 通過本公司內部控制制度「R13董事會議事運作之管理」修訂案。	v	
	4. 通過本公司內部控制制度修訂案。	v	
	5. 通過嘉義分公司及台南分公司負責人變更案。	v	
	6. 通過提名第十六屆董事(含獨立董事)及監察人候選人暨審查獨立董事候選人案。	v	
	獨立董事意見：無。 公司對獨立董事意見之處理：無。 決議結果：全體出席董事同意通過。		
第16屆 第1次 2019/06/24	1. 推選第十六屆董事長	v	
	獨立董事意見：無。 公司對獨立董事意見之處理：無。 決議結果：全體出席董事同意通過。		
第16屆 第2次 2019/07/01	1. 訂定本公司分派2018年度現金股利除息基準日	v	
	2. 通過續為好厝邊科技股份有限公司融資貸款擔保案。	v	
	獨立董事意見：無。 公司對獨立董事意見之處理：無。 決議結果：全體出席董事同意通過。		
第16屆 第3次 2019/08/12	1. 通過董事、監察人薪酬調整案。	v	
	獨立董事意見：無。 公司對獨立董事意見之處理：無。 決議結果：六位出席董事無異議照案通過，唐伯龍董事長利益迴避。		

董事會	議案內容及後續處理	證交法§14-3所列事項	獨董持反對或保留意見
第16屆 第4次 2019/11/11	1.通過本公司2020年營運計畫暨預算編製案。	v	
	2.通過2020年度內部稽核作業查核計劃表。	v	
	3.通過本公司內部控制制度修訂案。	v	
	獨立董事意見：無。		
	公司對獨立董事意見之處理：無。		
第16屆 第5次 2019/12/20	決議結果：全體出席董事同意通過。		
	1.通過安永聯合會計師事務所查核作業獨立性要件審查案。	v	
	2.通過本公司「董事會績效評估辦法」修訂案。	v	
	獨立董事意見：無。		
	公司對獨立董事意見之處理：無。		
	決議結果：全體出席董事同意通過。		

## (二)董事會評鑑執行情形

評估週期 (註1)	評估期間 (註2)	評估範圍 (註3)	評估方式 (註4)	評估內容 (註5)
每年執行一次	2019/01/01 ~ 2019/12/31	董事會及薪資報酬委員會	董事會內部自評、董事/監察人/薪酬委員會成員自評	1.董事會績效評估：遵守相關法令及規定、對公司營運參與程度、董事及監察人持續進修情形。 2.董事/監察人成員自評：公司目標與任務之掌握、董事職責認知、對公司營運之參與程度、內部關係經營與溝通、董事之專業及持續進修、內部控制。 3.薪酬委員會成員自評：對公司營運之參與程度、薪酬委員會職責認知、薪酬委員會決策品質、薪酬委員會組成及成員選任。

註1：係填列董事會評鑑之執行週期，例如：每年執行一次。

註2：係填列董事會評鑑之涵蓋期間，例如：對董事會108年1月1日至108年12月31日之績效進行評估。

註3：評估之範圍包括董事會、個別董事成員及功能性委員會之績效評估。

註4：評估之方式包括董事會內部自評、董事成員自評、同儕評估、委任外部專業機構、專家或其他適當方式進行績效評估。

註5：評估內容依評估範圍至少包括下列項目：

- (1) 董事會績效評估：至少包括對公司營運之參與程度、董事會決策品質、董事會組成與結構、董事的選任及持續進修、內部控制等。
- (2) 個別董事成員績效評估：至少包括公司目標與任務之掌握、董事職責認知、對公司營運之參與程度、內部關係經營與溝通、董事之專業及持續進修、內部控制等。
- (3) 功能性委員會績效評估：對公司營運之參與程度、功能性委員會職責認知、功能性委員會決策品質、功能性委員會組成及成員選任、內部控制等。

(三)審計委員會運作情形：本公司尚未設置審計委員會。

(四)監察人參與董事會運作情形：

最近年度(2019年)董事會開會7次(A)，列席情形如下：

職稱	姓名	實際列席次數(B)	實際列席率(%) (B/A)	備註
監察人	唐德晉文教基金會 代表人：陳雲鵬	5	100%	法人監察人連任，代表人變更，應出席次數5次。
監察人	王昌怡	7	100%	連任
監察人	唐德晉文教基金會 代表人：黃信次	2	100%	法人監察人連任，代表人變更，應出席次數2次。

應記載事項：

一、監察人之組成及職責：

(一)監察人與公司員工及股東之溝通情形：

監察人可透過稽核室送閱之稽核報告、專案稽核報告等資訊掌握公司符合公司治理的狀況，以及了解各單位執行工作之情形，因此監察人可以確實發揮監察與督導的功能。

(二)監察人與內部稽核主管及會計師溝通之溝通情形：

1.稽核室送閱稽核報告、專案稽核報告，監察人如有疑義時，即要求稽核人員詳細說明。

2.稽核主管列席公司定期性董事會作業報告，監察人可當面諮詢、溝通稽核業務。

二、監察人列席董事會如有陳述意見，應敘明董事會日期、期別、議案內容、董事會決議結果以及公司對監察人陳述意見之處理：無。

(五)公司治理運作情形及與上市上櫃公司治理實務守則差異情形及原因：

評估項目	運作情形(註1)			與上市上櫃公司治理實務守則差異情形及原因
	是	否	摘要說明	
一、公司是否依據「上市上櫃公司治理實務守則」訂定並揭露公司治理實務守則？	✓		本公司業已依據「上市上櫃公司治理實務守則」訂定公司治理實務守則，並揭露於公開資訊觀測站及公司網站中。	無重大差異。
二、公司股權結構及股東權益				
(一)公司是否訂定內部作業程序處理股東建議、疑義、糾紛及訴訟事宜，並依程序實施？	✓		(一)依本公司「公司治理實務守則」第 55 條及第 56 條規定，公司設有發言人、代理發言人及股務專責人員處理，如涉及法律問題時則轉交法務單位處理，而股東如對股務作業有疑義或服務需求則會轉請獨立專業股務代理公司(元大證券)提供專業解答，公司亦隨時追蹤了解回覆進度。 公司官網設有「投資人連繫」專區，投資人得以電話或電子郵件與發言人、代理發言人、股務代理機構(元大證券)連繫作意見交換，提供多元連繫管道。	無重大差異。
(二)公司是否掌握實際控制公司之主要股東及主要股東之最終控制者名單？	✓		(二)本公司透過股務代理機構所提供之股東名冊及每季調閱 5%以上大股東資料，可隨時掌握公司之主要股東變動情形及主要股東之最終控制者名單。同時公司股務單位每月定期進行董事、監察人、經理人及持股 10%以上大股東等內部人股權申報作業，隨時掌握股權異動情形。	無重大差異。
(三)公司是否建立、執行與關係企業間之風險控管及防火牆機制？	✓		(三)本公司已制訂「對子公司營運管理辦法」、「關係人、特定公司及集團企業交易作業程序」並依辦法執行之。 公司稽核單位依年度查核計畫時程對關係企業進行內控查核，查核結果均依規定送呈監察人核閱，倘有建議改善事項，稽核單位亦負責追蹤關係企業改善情形。	無重大差異。
(四)公司是否訂定內部規範，禁止公司內部人利用市場上未公開資訊買賣有價證券？	✓		(四)本公司已依據「公開發行公司建立內部控制制度處理準則」規定於內部控制制度中建立「內部重大資訊處理暨防範內線交易之管理作業」，禁止公司內部人利用市場上未公開資訊買賣有價證券。2019.11.11 公司治理人員於第 16 屆第 4 次董會議中以「內部股權異動、內線交易等注意事項」為題進行教育訓練宣導，提醒與會內部人遵守法令規定與注意相關違規案例。	無重大差異。
三、董事會之組成及職責				
(一)董事會是否就成員組成擬訂多元化方針及落實執行？	✓		(一)董事會成員組成應考量多元化，並以包括但不限於以下二大面向之標準訂定多元化方針： 1. 基本條件與價值：性別、年齡、國籍及文化等。 2. 專業知識與技能：專業背景(如法律、會計、產業、財務、行銷或科技)、專業技能及產業經歷等。 董事會成員應普遍具備執行職務所必須之知識、技能及素養，董事會整體應具備之能力如下： 1. 營運判斷能力、2. 經營管理能力、 3. 會計及財務分析能力、4. 產業知識、 5. 危機處理能力 6. 國際市場觀、 7. 領導及決策能力。 本公司所有董事及監察人均由股東投票產	無重大差異。

評估項目	運作情形(註1)			與上市上櫃公司治理實務守則差異情形及原因
	是	否	摘要說明	
(二)公司除依法設置薪資報酬委員會及審計委員會外，是否自願設置其他各類功能性委員會？		✓	<p>生，並無性別上的差異與限定，董事中具備商務、財務及公司業務所須之專長，豐富的學識及專業素養，足以健全本公司之董事會結構，董事會成員多元化政策落實情形，詳註2.表列。</p> <p>(二)公司目前已設置薪資報酬委員會，並依計畫時程於2022年底完成審計委員會之設置；除上述法定功能性委員會外，未來將視公司營運需求或法令規定辦理其他功能性委員會之設置。</p>	除於2022年底前完成審計委員會之設置外，未來將視公司營運需求及法令規定研擬設置其他功能性委員會。
(三)公司是否訂定董事會績效評估辦法及其評估方式，每年並定期進行績效評估，且將績效評估之結果提報董事會，並運用於個別董事薪資報酬及提名續任之參考？	✓		<p>(三)本公司為落實公司治理並提升董事會運作效率功能，已訂定董事會績效評估辦法及評估方式，董事會績效評估辦法並以放置於企業官網/投資專區/公司治理/重要規章制度，供投資人查詢閱覽。</p> <p>本公司每年於12月底前進行當年度董事會績效評估，評估方式分別為「董事會成員自評」及「董事會整體運作情形(議事單位)」，略敘如下：</p> <p>一、「董事會整體運作情形」評核，涵蓋「遵守相關法令及規定(計有7項量化指標)」及「對公司營運參與程度(計有4項量化指標)」兩大構面，由議事單位蒐集董事會運作執行統計數據後向董事會報告承認。</p> <p>二、「董事會成員自評」，涵蓋「公司目標與任務之掌握」、「董事/監察人職責認知」、「對公司營運之參與程度」、「內部關係經營與溝通」、「董事/監察人之專業及持續進修」及「內部控制」等六大構面，由董事會成員進行自評，議事單位蒐集董事會成員自評問卷及統計後送交董事會報告承認。</p> <p>依上述評核方式進行評鑑後，公司治理單位於2020.3.23第16屆第6次董事會進行專案報告簡述如下：董事會於「整體運作情形」整體平均分數為100分(滿分100分)，2019年董事、監察人均完成法令規定之進修時數，足見進修課程需求已獲得董事及監察人支持與認同；「成員自評」整體平均分數為3.99分(滿分為4.00分)，績效評估仍屬良好。</p> <p>公司薪酬委員會於檢討董事、監察人薪酬時除參酌成員在「公司目標與任務掌握」、「對公司營運參與程度」等董事會績效評估項目與貢獻之價值予以制定合理的薪酬政策與給付標準，該薪酬政策與個別給付標準並提經董事會決議通過，且作為董事會提名董監事續任之參考。</p>	無重大差異。
(四)公司是否定期評估簽證會計師獨立性？	✓		<p>(四)簽證會計師於年度開始前接受本公司委任時即依本公司要求出具獨立性聲明書，委任期間倘遇會計師事務所因內部職務輪調而有會計師、查核人員異動時，本公司亦會再要求出具符合獨立性聲明書。</p> <p>本公司董事會每年至少二次對簽證會計師是否符合獨立性要件進行評估審查，定期審查頻率及時間分別為當年第二季、第四季結束前；簽證委任期間倘遇會計師事務所因內部</p>	無重大差異。

評估項目	運作情形(註1)			與上市上櫃公司治理實務守則差異情形及原因
	是	否	摘要說明	
			<p>職務輪調而有會計師、查核人員異動時，本公司亦同時增加審查評估作業。</p> <p>本公司股務單位及專業股務代理公司先依簽證會計師獨立性聲明書、獨立性檢查表查核該等人員是否持有本公司股份資料、人資部門針對該等人員有無擔任關係企業(含本公司)職務等資料進行審查評估、財務部門負責對該等人員與公司間有無直接或間接財務利益等相關財務業務進行審查；完成上述初步審查後提呈 2019 年 5 月 10 日及 2019 年 12 月 20 日董事會進行覆核審查，覆核結果確認現委任之簽證會計師並未持有本公司股份且與本公司董監事均非屬關係人，同時參與查核本公司之會計師事務所工作人員亦均未持有本公司股份，其獨立性經本公司董事會覆核無誤。會計師獨立性評估標準詳註 3 表列。</p>	
四、上市上櫃公司是否配置適任及適當人數之公司治理人員，並指定公司治理主管，負責公司治理相關事務(包括但不限於提供董事、監察人執行業務所需資料、協助董事、監察人遵循法令、依法辦理董事會及股東會之會議相關事宜、製作董事會及股東會議事錄等)?		✓	<p>本公司指定管理部主管林鴻鵬經理擔任公司治理人員，下轄查名管理師協助公司治理人員執行相關事項；同時，管理部主管林鴻鵬經理符合於公開發行公司從事法務、股務及議事等管理工作經驗三年以上經歷，為公司治理主管候選人選，公司將於 2020 年 6 月向董事會提案設置公司治理主管，俾保障股東權益並強化董事會職能。公司治理人員主要職責為提供董事、監察人執行業務所需之資料、協助董事、監察人遵循法令、依法辦理董事會及股東會會議相關事宜等。綜理公司治理相關事務如下：</p> <ol style="list-style-type: none"> <li>1. 排訂董事會開會日期、議程準備及議事錄製作、發送。</li> <li>2. 董事會相關作業之資訊申報。</li> <li>3. 排訂股東常會召集日期、議程準備及議事錄製作、公告作業。</li> <li>4. 股東常會相關資訊申報。</li> <li>5. 向主管機關申請辦理公司登記、變更登記等事項。</li> <li>6. 依證券主管機關頒布之相關資訊申報辦法進行各項申報公告作業。</li> <li>7. 提供董事、監察人及經營高層所需法令資料，包括但不限於證交法、企併法、公司法。</li> <li>8. 董事、監察人持續進修課程資訊提供或進修課程安排。</li> <li>9. 公司治理、誠信經營、企業社會責任履行等內部教育宣導訓練。</li> <li>10. 公司治理指標改善專案執行。</li> <li>11. 投資人關係相關事務。</li> <li>12. 其他與公司治理相關業務執行。</li> </ol> <p>2019 年度公司治理業務執行情形如下：</p> <ol style="list-style-type: none"> <li>1. 協助獨立董事及一般董事執行職務、提供所需資料並安排董事進修： <ol style="list-style-type: none"> <li>(1) 針對公司經營領域以及公司治理相關之最新法令規章修訂發展，定期通知董事會成員。</li> <li>(2) 提供董事所需之公司資訊，維持董事和各業務主管溝通、交流順暢。</li> <li>(3) 安排座談會以利獨立董事與內部稽核主管、簽證會計師個別會面瞭解公司財務、稽核及公司營運相關資訊。</li> </ol> </li> </ol>	本公司雖尚未正式設置公司治理主管，惟目前經董事會指定擔任公司治理人員林鴻鵬經理已具備公開發行公司從事股務、法務等管理工作經驗達三年以上經歷，將於 2020 年 6 月向董事會提案設置公司治理主管。



評估項目	運作情形(註1)			與上市上櫃公司治理實務守則差異情形及原因
	是	否	摘要說明	
			<p>(4)依照公司產業特性及董事學、經歷背景，協助提供進修課程資訊以利獨立董事及一般董事參加進修。</p> <p>2. 協助董事會及股東會議事程序及決議遵法事宜：</p> <p>(1)向董事會、獨立董事及監察人報告公司之公司治理運作狀況，確認公司股東會及董事會召開是否符合相關法律及公司治理守則規範。</p> <p>(2)協助且提醒董事於執行業務或做成董事會正式決議時應遵守之法規，並於董事會將做成違法決議時提出建言。</p> <p>(3)會後負責檢覈董事會重要決議之重大訊息發布事宜，確保重訊內容之適法性及正確性，以保障投資人交易資訊對等。</p> <p>(4)每月定期與董事、監察人等內部人確認持股情形並按時申報。</p> <p>3. 投資人關係：分別於 2019/5/28、2019/12/27 受邀參加中華民國證券櫃檯買賣中心、凱基證券業績發表法說會，向投資人說明營運績效，維持與投資人間良好的雙向溝通。</p> <p>4. 2019/5/10、2019/12/20 於董事會中進行公司治理、誠信經營與企業社會責任運作情形專題報告。</p> <p>5. 擬訂董事會議程及備妥會議相關資料於七日前通知董事、監察人召集會議，議題如需利益迴避亦予以事前提醒，並於會後二十天內完成董事會議事錄之送達。</p> <p>6. 依法辦理股東會日期事前登記、法定期限內製作開會通知、議事手冊、議事錄，並於法定期限內申請辦理變更登記事務。</p>	
五、公司是否建立與利害關係人(包括但不限於股東、員工、客戶及供應商等)溝通管道，及於公司網站設置利害關係人專區，並妥適回應利害關係人所關切之重要企業社會責任議題？	✓		<p>1. 本公司已建立與利害關係人溝通之管道，並於公司官網設置「利害關係人連繫」專區(投資專區/企業社會責任)，專區內除闡述利害關係人重要關切議題外，並提供員工、投資人、客戶、供應商/協力廠商及政府機關等利害關係人順暢溝通管道，適時回應所關切之議題。</p> <p>2. 利害關係人關切議題及溝通管道：</p> <p>(1)員工</p> <p>A. 關切議題：工時與休假/薪資/員工福利/客戶服務品質/職業安全</p> <p>B. 溝通管道：員工可透過申訴電子郵件信箱、企業工會會議、勞資會議與公司進行雙向溝通。</p> <p>(2)供應商</p> <p>A. 關切議題：產品品質/客戶服務品質/企業形象/供應商永續管理</p> <p>B. 溝通管道：公司每月進行供應商評鑑及不定時召開供應商會議進行對話溝通，同時供應商亦可透過相關部門專責連繫窗口隨時反應。</p> <p>(3)非營利組織</p> <p>A. 關切議題：法規依循/企業形象/產品品質</p> <p>B. 溝通管道：可經由公司官方網站、公開資訊觀測站、公司年報活得公司相關資訊，公司並不定期參與非營利組之舉辦之活動進行溝</p>	無重大差異。

評估項目	運作情形(註1)			與上市上櫃公司治理實務 守則差異情形及原因
	是	否	摘要說明	
			<p>通，並對非營利組織之倡議進行支援。</p> <p>(4)客戶 A. 關切議題：產品品質/客戶服務品質/產品之法規符合程度/供應商永續管理 B. 溝通管道：公司經由客戶滿意度調查、保養及維修品質調查等方式了解客戶對公司的期待，客戶可透過申訴專線、全省服務據點反應關心議題。</p> <p>(5)投資人 A. 關切議題：公司治理/從業道德及反貪腐/風險管理/企業形象/財務績效 B. 溝通管道：公司經由股東大會、每月/季營收公告、公開資訊觀測站、法說會、公司官網投資人專區向投資人說明經營績效與公司治理運作情形，投資人亦可透過公司發言人、代理發言人專線及電子信箱進行雙向即時溝通。</p> <p>(6)媒體 A. 關切議題：產品品質/財務績效/公司治理/風險管理 B. 溝通管道：藉由每月新聞稿發布、每年二次法說會及不定期之主題專訪，進行雙向溝通與說明。</p>	
六、公司是否委任專業股務代辦機構辦理股東會事務？	✓		本公司已委任專業股務代理機構【元大證券股份有限公司】辦理股東會相關事務及各項股務事務。	無重大差異。
七、資訊公開				
(一)公司是否架設網站，揭露財務業務及公司治理資訊？	✓		(一)本公司目前除利用公開資訊觀測站揭露財務及公司重大訊息外，並已架設企業網站「投資人專區」隨時揭露財務及公司治理等相關訊息。	無重大差異。
(二)公司是否採行其他資訊揭露之方式（如架設英文網站、指定專人負責公司資訊之蒐集及揭露、落實發言人制度、法人說明會過程放置公司網站等）？	✓		(二)本公司股務專責人員及財會人員負責資訊蒐集及揭露工作。 本公司設有發言人及代理發言人代表公司負責對外發言，並切實依主管機關有關資訊公開之規定揭露。 本公司於2019年5月28日及2019年12月27日分別接受中華民國證券櫃檯買賣中心、凱基證券邀請參加業績發表法人說明會，除依規定發布重大訊息外並將業績發表簡報放置於企業官網(投資專區/財務資訊/法說會資訊)供投資人查閱。	無重大差異。
(三)公司是否於會計年度終了後兩個月內公告並申報年度財務報告，及於規定期限前提前公告並申報第一、二、三季財務報告與各月份營運情形？		✓	本公司年度財務報告、季報與各月份營收情形均依證券交易法與上櫃公司資訊申報辦法等規定於規定期限前完成申報與公告作業。	<p>1. 第一、二、三季財務報告與各月份營運情形，目前已朝提早於規定期限前完成公告與申報。</p> <p>2. 年度財務報告將視簽證會計師查核進度而定。</p>
八、公司是否有其他有助於瞭解公司治理運作情形之重要資訊（包括但不限於員工權益、僱員關懷、投資者關係、供應商關係、利害關係人之權利、董事及監察人進修之情形、風險管理政策及風險衡量標準之執行情形、客戶政策之執行情形、公司為董事及監察人購買責任保險之情形等）？	✓		<p>1. 員工權益：本公司依勞基法相關規定，維護員工合法權益，依規定按月提撥退休金，保障員工退休權利。2018年修訂「工作規則」並經台北市勞動局以北市勞資字第1076062331號函核備在案後，且同時於企業內部網站進行公告，俾利全體同仁下載查閱。</p> <p>2. 僱員關懷：本公司於1978年5月5日即依勞工相關法令規定成立職工福利委員會，遵循福利委員會章程規定按月提撥福利金，福利</p>	無重大差異。

評估項目	運作情形(註1)			與上市上櫃公司治理實務守則差異情形及原因
	是	否	摘要說明	
			<p>委員會並制定各項福利措施，如：慰問金、傷病補助、子女獎助學金…等，照顧員工。每年定期舉辦員工健康檢查，關懷員工身體健康。</p> <p>3. 投資者關係：公司設有發言人、代理發言人、股務專責人員，妥善處理股東建議。</p> <p>4. 供應商關係：公司嚴格落實「員工行為準則」及「供應商行為守則」之規範要求，對待供應商應遵守職業道德與誠信原則，供應商應避免與本公司員工產生利益衝突、禁止向本公司員工為不當行為或賄絡，供應商於交易過程發現本公司員工為不當或不誠信行為，得依本公司設置之獨立檢舉信檢舉不當行為，因此本公司與供應商間均能維持良好互動。</p> <p>5. 利害關係人之權利：利害關係人對其重要關切議題或權益，得依企業官網「利害關係人聯絡資訊」與負責之公司聯絡窗口進行意見交換，維護應有權益。</p> <p>6. 董事及監察人進修情形：本公司董事及監察人大致具有經營管理實務經驗，原則上視其個人需要由公司代為報名適當課程或參加公司安排之包班進修課程，2019 年董事及監察人進修時數均達法令要求，詳如註 4。</p> <p>7. 風險管理政策及風險衡量標準之執行情形：本公司已依「公開發行公司建立內部控制制度處理準則」制定各項內控管理規章，如：財產之管理、資金貸與及背書保證辦法…等，嚴格控管公司營運風險之產生。</p> <p>另外，公司目前正籌備風險管理委員會，統合檢視公司在營運、財務、氣候變遷、永續經營等風險因子並擬定委員會之架構組織、運作方式及風險管理政策，預計本年(2020 年)正式提送董事會討論與設置風險管理委員會(功能性委員會)。</p> <p>8. 客戶政策之執行情形：本公司於 1995 年取得 ISO9001 管理作業流程驗證後，每年均依 ISO 規範之品質要求與作業流程確實執行，建立完善客訴處理機制並實施客戶滿意度調查，作為經營管理及銷售策略參考。而本公司 ISO9001 管理系統認證期間屆滿前亦均經 SGS 認證公司再次複核檢驗後完成 ISO9001 管理系統換證作業，本公司已於 2019 年 11 月通過 ISO9001：2015 改版認證，有效期 3 年。</p> <p>9. 公司為董事及監察人購置責任保險之情形：本公司已於 2019 年 11 月 13 日起向國泰世紀產物保險股份有限公司投保董監事責任險，保險金額為新台幣壹億元，期間為一年。</p> <p>10. 其他：本公司董事會運作及重大決議、功能性委員會資訊均定期於企業官網(投資專區/公司治理)更新，提供投資人最新查閱訊息。</p>	

九、請就臺灣證券交易所股份有限公司公司治理中心最近年度發布之公司治理評鑑結果說明已改善情形，及就尚未改善者提出優先加強事項與措施。(未列入受評公司者無需填列)

針對公司治理中「維護股東權益及平等對待股東」、「強化董事會結構與運作」、「提升資訊透明度」、「落實企業社會責任」等四大構面評鑑指標進行檢討並提出改善時程，第六屆公司治理指標總計改善 13 項評鑑指標，2019 年第六屆公司治理評鑑經主管機關評鑑小組覆核本公司公司治理指標分數後列為前 20%受評鑑公司。第六屆已完成改善之評鑑指標及 2020 年第七屆優先加強改善之評鑑指標，詳註 5、註 6 表列。

董事會對於公司治理四大構面未得分之評鑑指標，極為重視，本公司公司治理人員除已訂定改善計畫及時程並於董事會中進行改善情形專案報告。

註 1：運作情形不論勾選「是」或「否」，均應於摘要說明欄位敘明。

註2：董事會成員多元化政策之落實

職稱	多元化核心項目 董事姓名	基本組成							專業能力					
		國籍	性別	兼任本公司員工	年齡			獨立董事任期	會計及財務分析	領導及決策	產業知識	國際市場觀	經營管理	品牌行銷
					41-50	51-60	61-70							
法人董事代表人	唐伯龍	中華民國	男				V	—	V	V	V	V	V	V
法人董事代表人	唐秋鈴	中華民國	女				V	—			V		V	V
法人董事代表人	唐國維	美國	男		V			—	V				V	
董事	駱政廉	中華民國	男			V		—	V		V		V	
董事	曾懷德	中華民國	男		V			—	V	V		V		
獨立董事	林東旭	中華民國	男			V		3 年以下	V	V		V	V	
獨立董事	吳旭慈	中華民國	女			V		3 年以下		V		V	V	V

註3：會計師獨立性評估標準

評估項目	評估結果	是否符合獨立性
1.會計師是否與本公司有直接或重大間接財務利益關係	否	是
2.會計師是否與本公司或本公司董事有融資或保證行為	否	是
3.會計師是否與本公司有密切之商業關係及潛在僱傭關係	否	是
4.會計師及其審計小組成員目前或最近二年是否有在本公司擔任董事、經理人或對審計工作有重大影響之職務。	否	是
5.會計師是否有對本公司提供可能直接影響審計工作的非審計服務項目	否	是
6.會計師是否有仲介本公司所發行之股票或其他證券	否	是
7.會計師是否有擔任本公司辯護人或代表本公司協調與其他第三人間發生的衝突	否	是
8.會計師是否與本公司之董事、經理人或對審計案件有重大影響職務之人員有親屬關係	否	是

註4：2019年董事及監察人進修情形—

職稱	姓名	進修日期	主辦單位	課程名稱	進修時數
法人董事代表人	唐伯龍	2019.12.20	社團法人中華公司治理協會	2020年臺灣房地產趨勢與電梯產業新契機	3.0
		2019.06.21	社團法人中華公司治理協會	台灣稅務解析與因應之道	3.0
法人董事代表人	唐秋鈴	2019.12.20	社團法人中華公司治理協會	2020年臺灣房地產趨勢與電梯產業新契機	3.0
		2019.06.21	社團法人中華公司治理協會	台灣稅務解析與因應之道	3.0
法人董事代表人	唐國維	2019.12.24	社團法人中華公司治理協會	企業經營法律風險與危機管理	3.0
		2019.12.20	社團法人中華公司治理協會	2020年臺灣房地產趨勢與電梯產業新契機	3.0
		2019.11.19	社團法人中華公司治理協會	公司治理幕後推手：公司治理人員運作實務	3.0
		2019.07.31	財團法人中華民國證券櫃檯買賣中心	上櫃與櫃公司內部人股權宣導說明會	3.0
		2019.06.21	社團法人中華公司治理協會	台灣稅務解析與因應之道	3.0
董事	駱政廉	2019.12.20	社團法人中華公司治理協會	2020年臺灣房地產趨勢與電梯產業新契機	3.0
		2019.06.21	社團法人中華公司治理協會	台灣稅務解析與因應之道	3.0
董事	曾懷德	2019.12.20	社團法人中華公司治理協會	2020年臺灣房地產趨勢與電梯產業新契機	3.0
		2019.06.21	社團法人中華公司治理協會	台灣稅務解析與因應之道	3.0

職稱	姓 名	進修日期	主辦單位	課程名稱	進修時數
獨立董事	林東旭	2019.12.09-2019.12.10	財團法人中華民國會計研究發展基金會	發行人證券商證券交易所會計主管持續進修班	12.0
		2019.06.21	社團法人中華公司治理協會	台灣稅務解析與因應之道	3.0
獨立董事	吳旭慧	2019.12.27	台灣董事學會	「董事講堂」大師系列四：永續及影響力投資	3.0
		2019.12.20	社團法人中華公司治理協會	2020 年臺灣房地產趨勢與電梯產業新契機	3.0
法人監察人 代表人	陳雲鵬	2019.12.20	社團法人中華公司治理協會	2020 年臺灣房地產趨勢與電梯產業新契機	3.0
		2019.12.17	社團法人中華公司治理協會	經濟制裁和出口管制法及中美貿易戰	3.0
		2019.07.31	財團法人中華民國證券櫃檯買賣中心	上櫃興櫃公司內部人股權宣導說明會3.0	3.0
		2019.06.21	社團法人中華公司治理協會	台灣稅務解析與因應之道3.0	3.0
監察人	王昌怡	2019.12.20	社團法人中華公司治理協會	2020 年臺灣房地產趨勢與電梯產業新契機	3.0
		2019.06.21	社團法人中華公司治理協會	台灣稅務解析與因應之道	3.0
董事(說明)	黃培根	2019.06.21	社團法人中華公司治理協會	台灣稅務解析與因應之道	3.0

說明：黃培根董事於 2019.06.21 卸任。

註 5：第六屆公司治理評鑑已完成改善指標內容：

指標構面	指標內容	改善完成及說明
一、維護股東權益及平等對待股東	公司是否於股東常會開會 30 日前上傳英文版議事手冊及會議補充資料？	公司依規定於期限內申報完成。
	公司內部規則是否訂定並於公司網站揭露禁止公司董事或員工等內部人利用市場上無法取得的資訊來獲利？	公司於 2019/11/11 董事會中對董事、監察人及經理人進行相關教育宣導並揭露於公司網站。
二、強化董事會結構與運作	公司是否訂定董事會成員多元化之政策，並將多元化政策落實情形揭露於公司網站及年報？	公司依規定於公司網站及年報揭露。
	公司是否制訂董事會成員及重要管理階層之接班規劃，並於公司網站或年報中揭露其運作情形？	公司依規定於公司網站揭露。
	公司是否於年報詳實揭露薪資報酬委員會之討論事由與決議結果，及公司對於成員意見之處理？	公司依規定於年報揭露。
	公司每次董事會是否皆有至少二席獨立董事親自出席？	2019 年度每次董事會皆有二席獨立董事親自出席。
	公司訂定之董事會績效評估辦法是否經董事會通過，並至少一年執行自我評估一次、將評估結果揭露於公司網站或年報？	公司於 2019/12/20 董事會修改「董事會績效評估辦法」增加功能性委員會績效自我評估，且依規定於公司網站揭露最近期董事會及薪酬委員會績效評估結果。
	公司是否建置資訊安全風險管理架構，訂定資訊安全政策及具體管理方案，並揭露於公司網站或年報？	公司依規定於公司網站揭露。
	公司之獨立董事是否均依「上市上櫃公司董事、監察人進修推行要點」規範之時數完成進修？	公司之董事及監察人 2019 年均依規範完成進修時數。
	公司是否設置推動企業誠信經營專(兼)職單位，負責誠信經營政策與防範方案之制訂及監督執行，並於公司網站及年報說明設置單位之運作及執行情形，且定期向董事會報告？	公司依規定於 2019/05/10 董事會及 2019/12/20 董事會報告。
四、落實企業社會責任	公司是否參考國際人權公約，制訂保障人權政策與具體管理方案，並揭露於公司網站或年報？	公司依規定於公司網站揭露。
	公司是否獲得 ISO 14001、ISO50001 或類似之環境或能源管理系統驗證？	公司依規定於年報揭露。
	公司網站或年報是否揭露所辨別之利害關係人身份、關注議題、溝通管道與回應方式？	公司依規定於公司網站揭露。

註6：第七屆公司治理評鑑優先加強之指標及改善措施：

指標構面	優先加強指標內容	改善措施摘要
一、維護股東權益及平等對待股東	<p>公司是否有過半數董事(含至少一席獨立董事)及審計委員會召集人(或至少一席監察人)親自出席股東常會，並於議事錄揭露出席名單？</p> <p>公司是否於股東常會開會 16 日前上傳年報？</p> <p>公司是否於股東常會開會 7 日前上傳英文版年報？</p>	<p>將請董事及監察人親自出席股東常會。</p> <p>依規定於時限內申報。</p> <p>依規定於時限內申報。</p>
二、強化董事會結構與運作	<p>公司之薪資報酬委員會成員是否一年至少皆出席兩次以上，並揭露定期檢討董事、監察人及經理人績效評估與薪資報酬之政策、制度、標準與結構等資訊？</p> <p>受評年度全體董事之董事會實際出席率是否達 85%以上？</p> <p>公司是否訂定經董事會通過之風險管理政策與程序，揭露風險管理範疇、組織架構及其運作情形？</p> <p>公司是否制訂與營運目標連結之智慧財產管理計畫，並於公司網站或年報揭露執行情形，且至少一年一次向董事會報告？</p> <p>公司是否訂有內部稽核人員之任免、考評、薪資報酬經提報至董事會或由稽核主管簽報董事長之核定方式，並於公司網站揭露？</p>	<p>依規定於公司網站或年報增加揭露內容。</p> <p>將請董事多參與董事會。</p> <p>依規定於公司網站增加揭露內容。</p> <p>依規定於公司網站或年報增加揭露內容。</p> <p>依規定於公司網站增加揭露內容。</p>
三、提升資訊透明度	<p>公司是否於股東常會開會 7 日前上傳以英文揭露之年度財務報告？</p> <p>公司是否於中文版期中財務報告申報期限後兩個月內以英文揭露期中財務報告？</p> <p>公司年報是否揭露董事及經理人績效評估與酬金之連結？</p>	<p>依規定於時限內申報。</p> <p>依規定於時限內申報。</p> <p>依規定於年報增加揭露內容。</p>
四、落實企業社會責任	<p>公司是否設置推動企業社會責任專(兼)職單位，依重大性原則，進行與公司營運相關之環境、社會或公司治理議題之風險評估，訂定相關風險管理政策或策略，並揭露於公司網站及年報？</p> <p>公司是否揭露過去兩年溫室氣體年排放量、用水量及廢棄物總重量？</p>	<p>依規定於公司網站及年報增加揭露內容。</p> <p>依規定於公司網站或年報增加揭露內容。</p>

#### (六)薪酬委員會成員及運作情形：

##### (1)薪資報酬委員會成員資料

身份別 (註1)	姓名	條件	是否具有五年以上工作經驗 及下列專業資格	符合獨立性情形 (註2)										兼任其他 公開發行 公司薪資 報酬委員 會成員數	其開公資委 成數	備註
			商務、法官、檢察官、會計師、律師、會計師、或與公司業務相關之專家、領有證書之專門技術人員	具有商務、會計或業務之專業經驗	1	2	3	4	5	6	7	8	9			
獨立董事	林東旭		V	V	V	V	V	V	V	V	V	V	V	V	0	
獨立董事	吳旭慧	V		V	V	V	V	V	V	V	V	V	V	V	0	
其他	李明良			V	V	V	V	V	V	V	V	V	V	V	0	

註1：身分別請填列係為董事、獨立董事或其他。

註2：各成員於選任前二年及任職期間符合下述各條件者，請於各條件代號下方空格中打“√”。

(1)非公司或其關係企業之受僱人。

(2)非公司或其關係企業之董事、監察人(但如為公司與其母公司、子公司或屬同一母公司之子公司依本法或當地國法令設置之獨立董事相互兼任者，不在此限)。

(3)非本人及其配偶、未成年子女或以他人名義持有公司已發行股份總數 1%以上或持股前十名之自然人股東。

- (4)非(1)所列之經理人或(2)、(3)所列人員之配偶、二親等以內親屬或三親等以內直系血親親屬。
- (5)非直接持有公司已發行股份總數 5%以上、持股前五名或依公司法第 27 條第 1 項或第 2 項指派代表人擔任公司董事或監察人之法人股東之董事、監察人或受僱人(但如為公司與其母公司、子公司或屬同一母公司之子公司依本法或當地國法令設置之獨立董事相互兼任者，不在此限)。
- (6)非與公司之董事席次或有表決權之股份超過半數係由同一人控制之他公司董事、監察人或受僱人(但如為公司或其母公司、子公司或屬同一母公司之子公司依本法或當地國法令設置之獨立董事相互兼任者，不在此限)。
- (7)非與公司之董事長、總經理或相當職務者互為同一人或配偶之他公司或機構之董事(理事)、監察人(監事)或受僱人(但如為公司與其母公司、子公司或屬同一母公司之子公司依本法或當地國法令設置之獨立董事相互兼任者，不在此限)。
- (8)非與公司有財務或業務往來之特定公司或機構之董事(理事)、監察人(監事)、經理人或持股 5%以上股東(但特定公司或機構如持有公司已發行股份總數 20%以上，未超過 50%，且為公司與其母公司、子公司或屬同一母公司之子公司依本法或當地國法令設置之獨立董事相互兼任者，不在此限)。
- (9)非為公司或關係企業提供審計或最近二年取得報酬累計金額未逾新臺幣 50 萬元之商務、財務、會計等相關服務之專業人士、獨資、合夥、公司或機構之企業主、合夥人、董事(理事)、監察人(監事)、經理人及其配偶。但依證券交易法或企業併購法相關法令履行職權之薪資報酬委員會、公開收購審議委員會或併購特別委員會成員，不在此限。
- (10)未有公司法第 30 條各款情事之一。

## (2)薪資報酬委員會運作情形資訊

一、本公司之薪資報酬委員會委員計 3 人。

二、本屆委員任期：2019 年 7 月 1 日至 2022 年 6 月 20 日，最近年度(2019 年 1 月 1 日~2019 年 12 月 31 日)薪資報酬委員會開會 2 次(A)，委員資格及出席情形如下：

職稱	姓名	實際出席 次數(B)	委託出席 次數	實際出席率 (%)(B/A)	備註
召集人	林東旭	2	0	100%	
委員	吳旭慧	2	0	100%	
委員	李明良	2	0	100%	

其他應記載事項：

- 一、董事會如不採納或修正薪資報酬委員會之建議，應敘明董事會日期、期別、議案內容、董事會決議結果以及公司對薪資報酬委員會意見之處理(如董事會通過之薪資報酬優於薪資報酬委員會之建議，應敘明其差異情形及原因)：無此情形。
- 二、薪資報酬委員會之議決事項，如成員有反對或保留意見且有紀錄或書面聲明者，應敘明薪資報酬委員會日期、期別、議案內容、所有成員意見及對成員意見之處理：無此情形。

薪資報酬委員會	議案項目	決議結果	公司對薪資報酬委員會 意見之處理
第三屆第 7 次 2019.03.22	1. 2018 年度董、監事酬勞 及員工酬勞發放案。 2. 2019 年度調薪案。	委員會全體成員 同意通過	提報董事會由全體出席 董事同意通過
第四屆第 1 次 2019.08.12	1. 高階主管調薪案。	委員會全體成員 同意通過	提報董事會由全體出席 董事同意通過

(七)履行社會責任情形及與上市上櫃公司企業社會責任實務守則差異情形及原因：

評估項目	運作情形(註1)		與上市上櫃公司企業社會責任實務守則差異情形及原因
	是	否 摘要說明(註2)	
一、公司是否依重大性原則，進行與公司營運相關之環境、社會及公司治理議題之風險評估，並訂定相關風險管理政策或策略？(註3)	✓	<p>公司以與利害關係人溝通頻率以及與公司之互動程度作為考量，最終選出以員工、供應商、客戶、社區/非營利組織、媒體、股東/投資人、重要投資授信對象作為相關程度高的主要利害關係人。同時公司透過發放實體與網路問卷方式回收主要關係人所關切議題，分析選出五項重大性衝擊議題有：產品品質、人才培育與教育訓練、企業形象、職業安全與健康、財務績效。</p> <p>公司評估上述五項重大性議題之風險後擬定之風險管理政策如下：</p> <ol style="list-style-type: none"> <li>1. 產品品質- 持續加強進料/製程/工程/維護保養抽查/年度安全檢查等品質管控。</li> <li>2. 人才培育與教育訓練- 深化工安意識觀念、核心技術傳承、在職技能進修、管理策略昇華、新進人員機處養程。</li> <li>3. 企業形象- 維持良好公司治理、精進產品品質、提供安全健全工作環境與合理報酬及福利、研發綠能產品與落實節能措施、積極參與社會公益。</li> <li>4. 職業安全與健康- 落實職業安全、持續推動安全衛生 5S 活動及預知危險 4R 活動。</li> <li>5. 財務績效- 經營能力與獲利能力提升。</li> </ol>	無重大差異。
二、公司是否設置推動企業社會責任專(兼)職單位，並由董事會授權高階管理階層處理，及向董事會報告處理情形？	✓	<p>本公司行政處為企業社會責任一級推動單位，下轄財務部、管理部、資訊部、人資部、廠務部、技術/品質單位、研發部、維修單位、行企部、採購部，由行政處處長(協理職)擔任組長、管理部主管(經理職)擔任總幹事，負責企業社會責任政策、制度或相關管理方針及具體推動計劃之提出及執行，並定期向董事會報告。</p> <p>行政處於 2019 年 5 月 10 日董事會中報告本公司企業社會責任履行成效。</p>	無重大差異。
三、環境議題			
(一)公司是否依其產業特性建立合適之環境管理制度？	✓	<p>(一)本公司於 1998 年起獲得 ISO14001 環境管理系統認證，每年均依公司制定之環保手冊將環境政策適時地向員工宣達，有效管理廢棄物，承諾遵循環保相關法規，隨時對環境進行監督及量測與改善，每年執行程序與結果亦獲得 SGS 認證公司肯定。而本公司 ISO14001 環保管理系統認證期間屆滿前亦均經 SGS 認證公司再次複核檢驗後完成 ISO14001 管理系統換證作業，本公司已於 2019 年 9 月通過 ISO14001:2015 改版認證，有效期 3 年。</p>	無重大差異。
(二)公司是否致力於提升各項資源之利用效率，並使用對環境負荷衝擊低之再生物料？	✓	<p>(二)本公司致力於提升資源之利用效率，加強宣導廢紙回收再利用及節約資源，工廠出貨原以木箱方式進行貨品裝箱現已更改以可回收之鐵箱方式進行裝箱；原放置貨品木棧板現已更改為可回收之鐵棧板，總計 2019 年可回收再利用之鐵箱已達 3993 只、鐵棧板 1801 只，減少對環境之衝擊。</p> <p>本公司遵循行政院環保署規定，在產製的「崇友節能電梯(GFC Energy Saving Elevators X68)」系列產品並未使用公告列管毒性化學物質及蒙特婁議定書管制物質，且使用包裝材質亦未使用聚氯乙烯(PVC)塑膠或其他塑膠；使用紙箱包裝者，其包裝紙</p>	無重大差異。



評估項目	運作情形(註1)		與上市上櫃公司企業社會責任實務守則差異情形及原因
	是	否 摘要說明(註2)	
(三)公司是否評估氣候變遷對企業現在及未來的潛在風險與機會，並採取氣候相關議題之因應措施？		<p>箱需為回收紙混和率百分之八十以上製成得再生物料。</p> <p>2018年起崇友全系列電梯產品採用永磁同步馬達(PM馬達)，不僅免用齒輪油避免汙染，其機械效能幾近100%，可大幅節省電力，是一種先進環保的綠能主機，榮獲行政院環保署核發第二類環保標章殊榮。</p> <p>(三)根據聯合國政府間氣候變遷小組(IPCC)的報告，「地球正以每百年上升攝氏0.74度的速度暖化」，中高緯度地區的增溫幅度由明顯且冬季增溫明顯高於夏季，這依全球地表平均增溫現象，對每一地區天氣系統都有一定程度的影響，隨著人類對環境的衝擊程度增加，世界各國除了積極宣示對全球性溫室氣體排放予以管制，擬定並簽署公約外，也從生活及產業著手研擬降低排放溫室氣體的管制策略。</p> <p>本公司為電梯專業製造廠商，製造過程中僅包含電梯組裝工作，其所需零組件皆由外部廠商生產製造，不涉及「直接溫室氣體排放」，因此氣候變遷對公司潛在風險在於「間接溫室氣體排放」，而公司「間接溫室氣體排放」主要係來自於外購電力，為降低「間接溫室氣體排放」值，公司採取「十階段節電計畫」、設置全公司使用電度彙總平台定期管控與提升節電效率，同時公司亦全力研發及推出節電產品，提供消費客戶最佳節能產品，該節能產品並獲得環保署第二類環保標章之殊榮。</p>	無重大差異。
(四)公司是否統計過去兩年溫室氣體排放量、用水量及廢棄物總重量，並制定節能減碳、溫室氣體減量、減少用水或其他廢棄物管理之政策？	✓	<p>(四)本公司依據世界企業永續發展協會(WBCSD)與世界資源研究院(WRI)所發布「溫室氣體盤查議定書」(GHG Protocol)，企業應盤查直接排放(範疇一)與間接排放(範疇二)之溫室氣體排放量。為有效管理主要生產據點之溫室氣體排放量，本公司自以2015年為減碳基準年起即在企業內部網站建置各單位電力使用彙總平台，記錄單位電力使用狀況並由行政處定期監督與督促超標單位予以改善，有關溫室氣體盤查及節能減碳策略如下：</p> <p>1. 溫室氣體盤查</p> <p>A. 無直接碳排放：公司產品製造過程中，大多為電梯零部件組裝及測試，其所需零部件皆由外部廠商生產製造，不涉及範疇一碳排放活動。</p> <p>B. 降低間接碳排放：公司間接溫室氣體排放來自於外購電力。依經濟部能源局2018年公布之電力排碳係數(消耗一度電等於排放0.533公斤之二氧化碳)，2018年年使用電度計1,959,278度，換算碳排放量約為1,044,295公斤/年；2019年年使用電度計1,899,397度，換算碳排放量約為1,012,378公斤/年，較2018年使用電度降幅達3.06%，碳排放量減少31,917公斤。</p> <p>2. 節能減碳策略</p> <p>2.1 公司宣導與綠色採購</p> <p>A. 平時即宣導隨手關燈及關閉電腦電</p>	無重大差異。

評估項目	運作情形(註1)		與上市上櫃公司企業社會責任實務守則差異情形及原因
	是	否 摘要說明(註2)	
		<p>源。</p> <p>B. 設定各單位使用區域管理者並透過資訊系統監測及提醒關閉電腦電源。</p> <p>C. 傳統燈具汰換為節電燈具：辦公區域及工廠現場照明燈具更改為節能燈具設備或使用 LED 照明，以達到節能減碳的目的；本公司及所屬各單位照明設備汰換成節能燈具或 LED 燈具數量截至 2018 年已達 2,119 盞，對年度電力使用之節能效果顯著。2019 年再度對原 LED 照明設備進行汰舊換新計 246 盞。</p> <p>D. 傳統冷氣空調改採節能標章變頻式冷氣空調。2019 年淘汰 4 部舊型冷氣後更新為 2 台新型節能變頻冷氣設備替代。</p> <p>E. 各單位工程車陸續汰換為符合第五期環保標準工程車。</p> <p>F. 公司飲水機、影印機等事務設備，逐一汰換具有節能標章之機器設備。</p> <p>G. 淘汰舊有傳真機並將傳真訊號連結公司資訊儲存空間供同仁於網上閱讀傳真文件，除非必要，不再列印傳真文件，減少紙張使用。</p> <p>2.2 本公司楊梅廠節能策略執行：</p> <p>A. 契約容量由 945 仟瓦/月調降為 430 仟瓦/月。</p> <p>B. 妥善安排每日生產計劃，避免當日未使用機台同時開機，降低用電高峰。</p> <p>C. 廠內柴油式堆高機率續汰換為電瓶式堆高機，降低對環境污染。</p> <p>D. 裝設節電監控資訊系統，分析用電高峰產生原因與提出改善對策。</p> <p>3. 減少用水策略</p> <p>公司楊梅廠 2018 年全年用水 4,026 度，用水量約 4,026 公噸，經全力宣導節約用水並利用雨水搜集設備導引搜集雨水用於廠區清潔，2019 年全年用水 2,032 度，用水量降為 2,032 公噸。</p> <p>4. 廢棄物處理</p> <p>公司落實廢棄物分類，楊梅廠內部所產生之廢棄物皆委由專業合格環保廠商進行下列廢棄物載運與處理，並遵守環保法令申報年度廢棄物處理計畫：</p> <p>4.1 廢塑膠混合物-2018 年載運及處理重量 0.04 公噸，2019 年載運及處理重量 1.52 公噸。</p> <p>4.2 廢纖維或其他棉、布等混合物-2018 年載運及處理重量 0.06 公噸，2019 年載運及處理重量 0.06 公噸。</p> <p>4.3 廢油混合物-2018 年載運及處理重量 4.09 公噸，2019 年載運及處理重量 1.25 公噸。</p> <p>4.4 廢木材(A 類)-2018 年載運及處理重量 9.81 公噸，2019 年載運及處理重量 14.62 公噸。</p> <p>4.5 廢木材(B 類)-2018 年載運及處理重量 30.72 公噸，2019 年載運及處理</p>	

評估項目	運作情形(註1)		與上市上櫃公司企業社會責任實務守則差異情形及原因
	是	否 摘要說明(註2)	
		重量 25.34 公噸。	
四、社會議題			
(一)公司是否依照相關法規及國際人權公約，制定相關之管理政策與程序？	✓	<p>(一)為善盡企業社會責任，維護全體職員權益，本公司遵循「國際勞工公約」、「聯合國國際勞動組織」等國際人權公約所宣示之原則於相關內控制度中制定相對應人權政策：</p> <p>(1)人力資源政策 本公司人力資源政策除依據公司目標、營運計劃、整體發展進行規劃外，並於規劃人力資源時亦考量及遵守當地政府之勞工政策，使企業人力資源政策更加完善與合法。</p> <p>(2)勞工權益</p> <ul style="list-style-type: none"> <li>• 依法召開勞資會議：保持勞資雙方溝通順暢。</li> <li>• 尊重結社自由：依工會法成立企業公會，公司並指派人員參加工會定期會議向員工說明各項薪酬政策。</li> <li>• 禁用童工：未滿 18 歲員工不得從事危險作業。</li> <li>• 工時和薪資：本公司內部訂有「人員敘薪標準」、「績效獎勵辦法」，公司章程亦明定「員工酬勞」提撥標準，其薪資標準及工時配置，均遵守當地勞工法令規定。</li> <li>• 歧視之禁止：遵守性別平等法規定，同時訂有防治性騷擾辦法；招聘人員時，遵守就業平等法令不應因性別、年齡、宗教信仰、種族、殘障、婚姻狀況等受到不公平待遇或歧視。</li> </ul>	無重大差異。
(二)公司是否訂定及實施合理員工福利措施(包括薪酬、休假及其他福利等)，並將經營績效或成果適當反映於員工薪酬？	✓	<p>(二)員工薪酬政策及福利措施如下：</p> <p>薪酬：依外部市場行情與內部員工職務狀況訂定合理之員工薪資制度，並依公司經營績效狀況作為績效獎金、員工酬勞與年終獎金等薪酬制度之發放依據。</p> <p>依據公司章程第 17 條之一規定，公司年度如有獲利應提撥不低於 0.5%之員工酬勞。</p> <p>休假：依勞基法一例一休規範施行並依法令給予員工特別休假及兩性工作平等法規定之假別。</p> <p>其他福利：員工急難救助、團體保險、職災險、子女獎學金、生日禮券、婚喪喜慶補助、員工旅遊及享有職工福利委員會福利措施等。</p>	無重大差異。
(三)公司是否提供員工安全與健康之工作環境，並對員工定期實施安全與健康教育？	✓	<p>(三)本公司針對新進員工及調換工作的員工，均進行安全衛生教育訓練，每年定期舉辦員工健康檢查。</p> <p>每年定期對工廠特殊作業區域進行勞工作業環境檢測，確保符合環保及勞安相關法令標準。</p> <p>本公司楊梅廠每年定期舉辦全廠區人員防災應變訓練活動，隨時灌輸人員防災意識；各地區辦公場所配合大樓管委會年度計劃在消防局指導下進行大樓住戶消防演練。</p>	無重大差異。
(四)公司是否為員工建立有效之職涯能力發展培訓計畫？	✓	<p>(四)本公司訂定「新進人員教育訓練辦法」及「在職員工教育訓練辦法」，每年定期做專</p>	無重大差異。

評估項目	運作情形(註1)		與上市上櫃公司企業社會責任實務守則差異情形及原因
	是	否 摘要說明(註2)	
(五)對產品與服務之顧客健康與安全、客戶隱私、行銷及標示，公司是否遵循相關法規及國際準則，並制定相關保護消費者權益政策及申訴程序？	✓	業訓練需求計畫及年度訓練需求計畫，以進行員工培訓計劃。 本公司所提供的教育訓練大致可分為以下四大類別： A. 新人教育訓練：引領員工們瞭解基本的專業知識與工作技能。 B. 職內外管理及專業知識課程：能實際應用於工作中，發揮良好的工作效能。 C. 技術士證照輔導培訓：可以讓員工們擁有更進一步的專業技能，獲取證照的認定。 D. 國內外的專業技能競賽：表現優異的員工更有機會代表公司前往日本參加海外電梯同業的專業技能競賽，與各界高手切磋競藝！ (五)本公司產品與服務均依政府法規及 CNS10594 中國國家標準規定將電梯產品用途、積載載重標示於電梯車廂內易見之處，如屬載人用或病床用時亦會將最大搭乘人數一併標示。另外，本公司亦於車廂內或客戶連絡窗口處標示服務契約編號及緊急聯絡電話，以利客戶緊急聯絡之用，同時客戶亦得利用公司網站所載顧客服務專線電話取得聯繫，公司中控室人員亦於接獲電話後提供最快速與便捷的服務。 公司訂有客訴處理辦法與專責處理客戶提出之產品服務需求，專責單位並逐一予以記錄與追蹤處理進度，盡最大努力使客戶滿意。	無重大差異。
(六)公司是否訂定供應商管理政策，要求供應商在環保、職業安全衛生或勞動人權等議題遵循相關規範，及其實施情形？	✓	(六)本公司「供應商管理政策」，揭示供應商應檢視與維護所屬勞工權益、環境、健康和安、道德和法律要求，公司並要求供應商逐一檢視後需依管理政策簽署「供應商承諾書」，以使所有供應商瞭解並符合本公司對產品安全及道德上之要求，以增進對社會與環境的責任。 「供應商承諾書」明訂供應商如違反「供應商行為守則」願立即改善及輔導，倘因此而損害本公司商譽及企業形象時，除提前終止合作關係外，並得請求損害賠償。	無重大差異。
五、公司是否參考國際通用之報告書編製準則或指引，編製企業社會責任報告書等揭露公司非財務資訊之報告書？前揭報告書是否取得第三方驗證單位之確信或保證意見？	✓	公司於 2017 年出版第一版企業社會責任報告書，報告書內容悉依全球報告倡議組織(GRI)所發行的永續性報告指南 GRI Standards 進行編製，2020 年亦將再繼續依此國際通用準則出版最新企業社會責任報告書，供投資大眾參考。	公司企業社會責任報告書屬自願揭露事項，日後將依進度取得第三方驗證單位確信或保證意見。
六、公司如依據「上市上櫃公司企業社會責任實務守則」定有本身之企業社會責任守則者，請敘明其運作與所定守則之差異情形：尚無重大差異。			
七、其他有助於瞭解企業社會責任運作情形之重要資訊：			
1. 環保：本公司獲得 ISO14001：2015 版環保管理系統認證(認證日期：1998/07/01、有效期限：2019/09/20～2022/08/13)。			
2. 品質、消費者權益：本公司獲得 ISO9001：2015 版品質管理認證(認證日期：1995/11/09、有效期限：2019/11/09～2022/11/09)。			
3. 社區參與：本公司楊梅廠參與 2019 年楊梅地區民防防戶團訓練，榮獲甲等殊榮，桃園縣政府警察局楊梅分局特來函表揚。			
4. 社會服務：本公司參與崇友文教基金會—2019 年電梯科學之旅。			
A. 2019 年計舉辦 2 場校園電梯科學課程、1 場校園園遊會，讓參與學員領略基礎科學的奧秘，認識昇降機使用的安全知識，降低電梯適用風險，共計服務 474 人次。			
B. 2019 年計舉辦 2 場電梯安全教育參訪，藉由專業講師介紹電梯科學原理及實際走訪廠區及教育訓練中心近距離觀察電梯運作原理，共計服務 63 人次。			
C. 2019 年持續贊助國立台灣科學教育館—青少年科學人才培育計畫，由各專科領域教授個別指導，儲備未來科技人才，共計輔導 77 名學生，審核通過參展件數 25 件，其中 4 件參展作品將代表出國參加國			

評估項目	運作情形(註1)		與上市上櫃公司企業社會責任實務守則差異情形及原因
	是	否 摘要說明(註2)	

際科展。

D. 2019年持續贊助第59屆全國中小學科學展「崇友創新研究獎」，計有彰化師大高工等10所學校學子獲獎。

5. 社會公益：本公司除每年捐贈新台幣350萬元贊助崇友文教基金會推廣電梯科學教育、全民藝文、弱勢關懷等活動外，2019年度尚有以下捐贈或贊助公益活動：

(1)贊助第5屆WBSC U12世界盃少棒錦標賽。

(2)贊助並組隊參加2019年東吳國際超級馬拉松賽。

6. 環境保護：本公司楊梅廠2016年10月完成綠色環保電能—太陽能發電設備架設，每年平均可提供台電公司1,045瓩綠色電量，而楊梅廠亦藉由太陽能板之架設，可降低屋頂溫度3~5度，有效減少廠內能源使用，達成節能減碳的效果。2019年太陽能光電總累積發電量1,790,417 kwh，相當於累積減少二氧化碳排放量達947公噸。

7. 節能減碳：(1)本公司累計至2016年已汰換為節能燈具或使用LED照明計有2,119盞，有效達到節能成效。

(2)本公司在企業內部網站建置各單位電力使用彙總平台，記錄單位電力使用狀況並由行政處定期監督與督促超標準單位予以改善。

(3)本公司2019年電力使用度數1,899,397度，相較2018年節省59,881度，降幅3.06%，相當於減少碳排放量31,198公斤。

(4)本公司楊梅廠裝設電力使用監測設備，隨時監測電力使用狀況與降低使用異常。2019年楊梅廠電力使用度數876,800度，相較2018年節省7,600度，降幅達0.86%，相當於減少碳排放量4,020公斤。

8. 公司產品：本公司GL368N、GF568HS、GL568乘客用電梯產品，均已獲得德國TUV節能效率A級認證標章；2017年起全系列電梯產品均採用永磁式同步馬達主機(PM主機)，相較於傳統齒輪式馬達主機，節能效果顯著且避免產生油污汙染。2018年崇友全系列電梯產品採用永磁同步馬達(PM馬達)，不僅免用齒輪油避免汙染，其機械效能幾近100%，節省約30%電力，是一種先進環保的綠能主機，榮獲行政院環保署核發第二類環保標章殊榮。2019首創以電梯產品結合物聯網及人臉辨識等創新科技推出崇友GF系列智慧電梯參選台灣精品獎選拔，並獲得2020台灣精品獎殊榮。

9. 安全衛生：本公司設立勞工安全衛生室，由安衛管理師專責負責訂定並督導各單位執行各項安全衛生措施；同時亦依勞安相關法令規定成立勞工安全衛生委員會，設置專人監督執行廠區環境維持、廢棄物處理及各項安衛措施，符合環境相關法規要求標準。

10. 其他社會責任活動：本公司設有崇友文教基金會，以舉辦文教、公益業務為宗旨，適時回饋社會；2019年公益活動如下：

(1)服務學習類：

持續舉辦青少年公益旅行，徵選8個團隊共30位學生為服務對象設計無障礙旅行路線，服務對象包含輪椅族、高齡長者、心智障礙者、小胖威力症、思覺失調症患者、新住民、外國留學生及癌末患者，總服務時數達205小時。

(2)社會關懷：

A. 贊助黑潮基金會-黑潮島航計畫，針對台灣東北部、西南海域進行塑膠微粒的四季調查。

B. 贊助「班雲計畫」，截至2019年底班雲系統持續提供584所國小至高中學校使用，累計共有55,000位師生用戶。

(3)美感教育系列：

崇友文教基金會與東吳大學、世新大學以「文化、藝術與環境」為主軸合作開辦「大師系列講座」，邀請文化藝術領域重量級大師-李鴻源、黃虹霞、江文淵、馬以工、優席夫、范毅舜、陳念舟、張卉君、李建復、廖榮鑫、郭強生、侯文詠、黃一峯、何培均、巴東、何晚玫、王心心、郎祖明、謝旺霖、林安鴻、張正傑等大師開講，藉由演講者豐富的知識涵養與常年在專業領域的成就典範，開啟閱聽大眾的文化視野，培養更深層的人文素養，開啟閱聽大眾的文化視野，計服務大學學生317人。

有關其他詳盡美感教育推廣、崇友人文講堂系列，詳崇友文教基金會官網(<http://www.gfc.org.tw/>)。

註1：運作情形如勾選「是」，請說明所採行之重要政策、策略、措施及執行情形；運作情形如勾選「否」，請解釋原因並說明未來採行相關政策、策略及措施之計畫。

註2：公司已編製企業社會責任報告書者，運作情形得註明查閱企業社會責任報告書方式及索引頁次替代之。

註3：重大性原則係指有關環境、社會及公司治理議題對公司投資人及其他利害關係人產生重大影響者。

#### (八)履行誠信經營情形及與上市上櫃公司誠信經營守則差異情形及原因：

評估項目	運作情形(註1)		與上市上櫃公司誠信經營守則差異情形及原因
	是	否 摘要說明	
<p>一、訂定誠信經營政策及方案</p> <p>(一)公司是否制定經董事會通過之誠信經營政策，並於規章及對外文件中明示誠信經營之政策、作法，以及董事會與高階管理階層積極落實經營政策之承諾？</p>	✓	<p>(一)2014年8月12日董事會決議通過制定「誠信經營守則」，揭示建立誠信經營之企業文化及良好商業運作模式。守則中明訂「不給予或收受交易相對人禮物回佣且要求員工不得藉職務上便利，營私舞弊或收受他人餽贈」之誠信經營政策。2019年8月12日第16屆第3次董事會通過修訂「誠信經營守則」第三版。</p>	無重大差異。

評估項目	運作情形(註1)		與上市上櫃公司誠信經營守則差異情形及原因
	是	否 摘要說明	
(二)公司是否建立不誠信行為風險之評估機制，定期分析及評估營業範圍內具較高不誠信行為風險之營業活動，並據以訂定防範不誠信行為方案，且至少涵蓋「上市上櫃公司誠信經營守則」第七條第二項各款行為之防範措施？	✓	<p>本公司另訂有「員工行為準則」、「勤務守則」、「供應商行為守則」，其中明定與其他公司、廠商往來或廠商與本公司進行交易時應格遵「誠實、公平」、「避免利益衝突」、「禁止賄賂」等原則，且應遵守職業道德不得給予或收受其他公司或廠商禮物或回佣以影響業務；供應商除需接受「供應商行為守則」規範外並出具書面承諾確實遵守。</p> <p>(二)2016年5月9日第14屆第18次董事會決議設立誠信經營專責推動單位(誠信經營小組)，由董事、總經理擔任組長、副組長，負責制修訂誠信經營政策與不誠信行為之評估，誠信經營小組每年定期二次向董事會進行專案報告。本公司依董事會通過之「誠信經營守則」由誠信經營小組逐一分析與評估公司營業範圍活動可能發生之不誠信行為態樣及參酌「上市上櫃公司誠信經營守則」第七條第二項各款行為再行制訂內部準則—「誠信經營管理作業基準」供各單位遵循。經誠信經營小組評估公司各營業活動後以「採購循環」之風險性最高，因此公司在採購制度上訂有一嚴格管控機制，採購金額逾30萬元以上即須依規定知會稽核單位到場，稽核單位對大型採購案亦會到場監督議價過程。</p> <p>採購部門每年定期對供應商進行評鑑，供應商之經營態度亦為評鑑指標之一，藉以避免與有不誠信行為疑慮之廠商進行交易。</p>	無重大差異。
(三)公司是否於防範不誠信行為方案內明定作業程序、行為指南、違規之懲戒及申訴制度，且落實執行，並定期檢討修正前揭方案？	✓	<p>(三)公司訂有「誠信經營管理作業基準」，本公司及所屬子公司所有管理職同仁均簽署「誠信管理遵循聲明書」聲明對誠信經營守則、員工行為準則及其他各項內控制度確實遵守。誠信經營小組總幹事分別於2019年8月12日、2019年12月20日向董事會進行「誠信經營守則」專案檢討報告。</p> <p>稽核人員在日常查核時對內部不誠信行為亦會列入查核重點，當遇有員工發生不誠信行為且經查證確實時，則依其違反情節予以懲戒，同時將該案例編入教育訓練教材並於新進人員訓練或在職員工訓練中宣導防範。</p> <p>倘發現有不誠信行為時，檢舉人可依「檢舉作業管理辦法」所列舉之獨立檢舉電子信箱、專線予以檢舉不法，專責處理單位對檢舉人身分絕對嚴格遵守保密，保護檢舉人；同時亦提供被檢舉人適當的申訴方式。「檢舉作業管理辦法」已於企業官網對外公告，以利查閱。</p>	無重大差異。
二、落實誠信經營			
(一)公司是否評估往來對象之誠信紀錄，並於其與往來交易對象簽訂之契約中明定誠信行為條款？	✓	<p>(一)本公司對往來客戶及廠商均建立評核機制，與其訂定契約時對雙方權利義務均詳訂其中，法務單位、業務單位亦透過聯徵中心系統查詢往來客戶或廠商營運狀況，降低與有不誠信相對人進行交易。</p> <p>公司法務單位亦配合擬訂誠信聲明書或廉潔與誠信條款列入公司與廠商間採購合約內，且誠信聲明書或廉潔與誠信條款明載如供應商違反「供應商行為守則」，公司除得解除契約外供應商並應負責賠償公司因此所受損失，藉以重申防範不誠信行為之決心。</p>	無重大差異。
(二)公司是否設置隸屬董事會之推動企業誠信經營專責單位，並定期(至少一年一次)向董事會報告其誠信經營政策與防範不誠信行為方案及監督執行情形？	✓	<p>(二)設立「誠信經營小組」，隸屬董事會之專責單位，負責誠信經營政策與防範方案之制定及監督執行並定期向董事會報告。「誠信經營小組」並由董事擔任組長，責成總經理依各處職掌業務內落實執行誠信經營政策。</p> <p>誠信經營小組總幹事分別於2019年8月12日、2019年12月20日向董事會報告「誠信</p>	無重大差異。

評估項目	運作情形(註1)		與上市上櫃公司誠信經營守則差異情形及原因
	是	否 摘要說明	
(三)公司是否制定防止利益衝突政策、提供適當陳述管道，並落實執行？	✓	經營守則」第三版修定內容、年度執行情形及 2020 年推動計畫，專案報告摘要並已於公司官網揭露供投資人查閱。 (三)公司於「員工行為準則」、「供應商行為守則」均揭露應防止利益衝突之政策，交易過程有利益衝突之虞，亦應進行迴避；確實依內控制度及授權辦法核決權限規定，對外採購達一定金額應知會稽核人員到場監督比議價過程，落實執行。 董事、監察人對於有利害關係之事務及討論議案應予以迴避，並將董事會利益迴避運作情形於年報中揭露。	無重大差異。
(四)公司是否為落實誠信經營已建立有效的會計制度、內部控制制度，並由內部稽核單位依不誠信行為風險之評估結果，擬訂相關稽核計畫，並據以查核防範不誠信行為方案之遵循情形，或委託會計師執行查核？	✓	(四)公司已完整建置內部控制制度及其相關辦法與規章，除於企業內部網站公布以利員工隨時查閱外，為確保該制度設計及執行持續有效，服務單位、財會單位及其他權責部門均會不定期檢視制度內容並提出修訂，再配合稽核人員查核作業，以建立良好公司治理及風險管控機制。 同時，公司各單位除依排定之計畫時程進行內控自檢外，稽核室亦於年度內控稽核計畫表中排定誠信經營守則查核計畫，確保誠信經營守則之落實執行。	無重大差異。
(五)公司是否定期舉辦誠信經營之內、外部之教育訓練？	✓	(五)配合人資部舉辦之新進人員訓練課程、各單位例行月會集會時間進行「誠信經營政策及相關辦法、守則導讀」教育宣導，除讓參加訓練人員了解本公司誠信經營政策、誠信經營管理作業基準、供應商行為準則、誠信條款等內容外，同時凝聚同仁「誠實、公平」共識，維持誠信經營之企業文化及持續推動良好商業運作模式。 2019 年 8-10 月桃園教育訓練中心—新人教育訓練共三梯次總計有 104 人次、2019 年 4 月、10 月、11 月計有 101 服務站/中和服務站/汐止服務站/大安服務站/工程部等 5 單位共 179 人次參加本項教育訓練宣導課程。	無重大差異。
三、公司檢舉制度之運作情形			
(一)公司是否訂定具體檢舉及獎勵制度，並建立便利檢舉管道，及針對被檢舉對象指派適當之受理專責人員？	✓	(一)對於違反員工行為準則或其他不符合誠信經營守則之行為，如查證明確，當視其所犯情節及影響之重大性依人事獎懲規定予以懲處，最重處以免職。 本公司已制定「檢舉作業管理辦法」，並揭示稽核室主管及行政處處級主管為獨立受理檢舉專責人員，調查過程嚴格遵守保密原則，維護檢舉人權益。	無重大差異。
(二)公司是否訂定受理檢舉事項之調查標準作業程序、調查完成後應採取之後續措施及相關保密機制？	✓	(二)「檢舉作業管理辦法」載明接獲檢舉事件時即須由受理專責人員籌組調查小組進行調查，並以保密方式處理，保護檢舉人，避免遭受不公平報復或對待。	無重大差異。
(三)公司是否採取保護檢舉人不因檢舉而遭受不當處置之措施？	✓	(三)本公司受理檢舉專責人員均為公司高階主管，調查過程均予以保密，檢舉人不會因檢舉而遭受不當處置。	無重大差異。
四、加強資訊揭露			
公司是否於其網站及公開資訊觀測站，揭露其所定誠信經營守則內容及推動成效？	✓	本公司已於公司官網、年報及公開資訊觀測站中，揭露訂定誠信經營守則之相關資訊。	無重大差異。
五、公司如依據「上市上櫃公司誠信經營守則」定有本身之誠信經營守則者，請敘明其運作與所定守則之差異情形：尚無重大差異。			
六、其他有助於瞭解公司誠信經營運作情形之重要資訊：(如公司檢討修正其訂定之誠信經營守則等情形) 隨時注意誠信經營相關規範之發展，據以作為檢討改進公司誠信經營政策參考，公司亦已依主管機關公布「上市上櫃公司誠信經營守則」修訂本公司誠信經營守則及誠信經營管理作業基準。 為落實推動誠信經營政策，已另設立「誠信經營小組」專責單位，隸屬董事會並由董事擔任組長，誠信經營小組並於 2019 年 8 月 12 日及 2019 年 12 月 20 日於董事會中進行專案報告，檢討成效與新年度推動計畫。			

註：運作情形不論勾選「是」或「否」，均應於摘要說明欄位敘明。

(九)公司如有訂公司治理守則及相關規章者，應揭露其查詢方式：

1. 本公司已依「上市上櫃公司治理實務守則」訂定下列相關規章及辦法：

- (1)股東會議事規則。
- (2)董事會議事運作之管理。
- (3)董事及監察人選舉辦法。
- (4)財產之管理(取得或處分資產處理程序)。
- (5)資金貸與及背書保證辦法。
- (6)對子公司之監督與管理。
- (7)關係人、特定公司及集團企業交易作業程序。
- (8)內部重大資訊處理暨防範內線交易之管理作業。
- (9)薪資報酬委員會組織規程。
- (10)員工行為準則。
- (11)誠信經營守則。
- (12)企業社會責任實務守則。
- (13)公司治理實務守則。
- (14)供應商行為守則。
- (15)董事會績效評估辦法。
- (16)檢舉作業管理辦法。

2. 查詢方式：本公司網站<http://www.gfc.com.tw>，揭露公司財務業務及公司治理資訊。

(十)其他足以增進對公司治理運作情形之瞭解的重要資訊：

上述相關規章及辦法均依內控制度程序辦理制修訂，完成修定程序後即經由企業內部網站進行公告以利員工查閱及瞭解公司重大規章、辦法的最新修正動態，同時公司資訊部門亦透過 e-mail 再次通知各部門主管，由各部門主管利用員工集會時間進行規章及辦法宣導。

其次，上述相關規章及辦法均同步在企業網站投資人專區內揭露，以利投資人查詢。

註：2019年經理人對公司治理相關進修情形：

職稱	姓 名	進修日期	主辦單位	課程名稱	進修時數
會計及 財務主管	呂英楨	2019.08.15~16	中華民國會計研究發展 基金會	發行人證券商證券交易 所會計主管持續進修班	12小時
稽核主管	徐順成	2019.10.08	中華民國內部稽核協會	舞弊風險稽核實務與管 理	6小時
		2019.11.12	中華民國內部稽核協會	企業發展數位技術時應 注意之個資保護	6小時



(十)內部控制制度執行狀況：

1. 內部控制聲明書：

崇友實業股份有限公司  
內部控制制度聲明書

日期：2020年3月23日

本公司 2019 年度之內部控制制度，依據自行評估的結果，謹聲明如下：

- 一、本公司確知建立、實施和維護內部控制制度係本公司董事會及經理人之責任，本公司業已建立此一制度。其目的係在對營運之效果及效率(含獲利、績效及保障資產安全等)、報導具可靠性、及時性、透明性及符合相關規範暨相關法令規章之遵循等目標的達成，提供合理的確保。
- 二、內部控制制度有其先天限制，不論設計如何完善，有效之內部控制制度亦僅能對上述三項目標之達成提供合理的確保；而且，由於環境、情況之改變，內部控制制度之有效性可能隨之改變。惟本公司之內部控制制度設有自我監督之機制，缺失一經辨認，本公司即採取更正之行動。
- 三、本公司係依據「公開發行公司建立內部控制制度處理準則」（以下簡稱「處理準則」）規定之內部控制制度有效性之判斷項目，判斷內部控制制度之設計及執行是否有效。該「處理準則」所採用之內部控制制度判斷項目，係為依管理控制之過程，將內部控制制度劃分為五個組成要素：1. 控制環境，2. 風險評估，3. 控制作業，4. 資訊與溝通，及5. 監督作業。每個組成要素又包括若干項目。前述項目請參見「處理準則」之規定。
- 四、本公司業已採用上述內部控制制度判斷項目，評估內部控制制度之設計及執行的有效性。
- 五、本公司基於前項評估結果，認為本公司於2019年12月31日<sup>註2</sup>的內部控制制度（含對子公司之監督與管理），包括瞭解營運之效果及效率目標達成之程度、報導係屬可靠、及時、透明及符合相關規範暨相關法令規章之遵循有關的內部控制制度等之設計及執行係屬有效，其能合理確保上述目標之達成。
- 六、本聲明書將成為本公司年報及公開說明書之主要內容，並對外公開。上述公開之內容如有虛偽、隱匿等不法情事，將涉及證券交易法第二十條、第三十二條、第一百七十一條及第一百七十四條等之法律責任。
- 七、本聲明書業經本公司 2020 年 3 月 23 日董事會通過，出席董事7人中，有0人持反對意見，餘均同意本聲明書之內容，併此聲明。

崇友實業股份有限公司

董事長：唐伯龍

總經理：游本立



簽章

註1：公開發行公司內部控制制度之設計與執行，如於年度中存有重大缺失，應於內部控制制度聲明書中第四項後增列說明段，列舉並說明自行評估所發現之重大缺失，以及公司於資產負債日前所採取之改善行動與改善情形。

註2：聲明之日期為「會計年度終了日」。

2. 委託會計師專案審查內部控制制度者，應揭露會計師審查報告：無。

(十一)最近年度及截至年報刊印日止，公司及其內部人員依法被處罰、公司對其內部人員違反內部控制制度規定之處罰、主要缺失與改善情形：

自 2019 年 1 月起至 2020 年 3 月，期間計有 6 名員工因違反內部控制制度作業規定除依本公司「違反公司營運管理規範懲處辦法」分別予以懲處外，另請各級相關主管針對缺失事項予以檢討改善並加強對所屬員工實施宣導教育及督導管理。

(十二)最近年度及截至年報刊印日止，股東會及董事會之重要決議：

1. 股東會重要決議及執行情形：

會議日期	會議別	重要決議事項	執行情形
2019/06/24	2019 年股東常會	1. 承認 2018 年度各項財務決算表冊案。 2. 承認 2018 年度盈餘分配案。(每股配發現金股利新台幣 2.6 元) 3. 通過「取得或處分資產處理程序」修訂案。 4. 通過「資金貸與及背書保證辦法」修訂案。 5. 完成第十六屆董事(含獨立董事)及監察人改選案。	已訂 2019.07.23 為除息基準日，2019.08.09 為股利發放日。 2019.06.28 上傳至公開資訊觀測站。 2019.06.28 上傳至公開資訊觀測站。 董事(含獨立董事)及監察人改選已於 2019.07.25 完成經濟部變更登記。

2. 董事會重要決議：

2020 年 3 月 31 日

會議日期	會議別	重要決議事項
2019/03/22	董事會 (第 15 屆第 18 次)	1. 通過 2018 年董監事酬勞暨員工酬勞提撥案。 2. 通過本公司 2018 年度各類財務決算表冊。 3. 通過 2018 年度盈餘分配案。 4. 通過受理 2019 年股東常會提案權相關事宜案。 5. 通過第十六屆董事、監察人選舉案。 6. 通過受理 2019 年股東常會董事(含獨立董事)、監察人候選人提名相關事宜案。 7. 通過「公司治理實務守則」修訂案。 8. 通過「取得或處分資產處理程序」修訂案。 9. 通過「資金貸與及背書保證辦法」修訂案。 10. 通過 2019 年股東常會召開事宜。 11. 通過本公司 2018 年「內部控制聲明書」。 12. 通過本公司內部控制制度修訂案。
2019/05/10	董事會 (第 15 屆第 19 次)	1. 核閱本公司 2019 年第一季財務報表。 2. 公司治理專題報告(含企業社會責任及誠信經營)。 3. 通過董監酬勞、員工酬勞分派方式及發放日期案。 4. 通過安永聯合會計師事務所查核作業獨立性要件審查案。 5. 通過本公司內部控制制度「R13 董事會議事運作之管理」

會議日期	會議別	重要決議事項
		修訂案。 6. 通過本公司內部控制制度修訂案。 7. 通過嘉義分公司及台南分公司負責人變更案。 8. 通過提名第十六屆董事(含獨立董事)及監察人候選人暨審查獨立董事候選人案。
2019/06/24	董事會 (第 16 屆第 1 次)	1. 推選第十六屆董事長。
2019/07/01	董事會 (第 16 屆第 2 次)	1. 通過總經理續聘案。 2. 通過第四屆薪資報酬委員聘任案。 3. 訂定本公司分派 2018 年度現金股利除息基準日(除息基準日為 2019 年 07 月 23 日, 股利發放日為 2019 年 08 月 09 日)。 4. 通過 2019 年度銀行無擔保授信額度展期續約案。 5. 通過續為好厝邊科技股份有限公司融資貸款擔保案。
2019/08/12	董事會 (第 16 屆第 3 次)	1. 核閱本公司 2019 年第二季財務報表。 2. 通過「誠信經營守則」修訂案。 3. 通過董事、監察人薪酬調整案。 4. 通過經理人薪資調整案。
2019/11/11	董事會 (第 16 屆第 4 次)	1. 核閱本公司 2019 年第三季財務報表。 2. 內部人股權異動及內線交易宣導。 3. 公司董事/監察人責任險(承保金額、承保範圍及保險費)投保報告案。 4. 通過本公司 2020 年營運計畫暨預算編製案。 5. 通過 2020 年度內部稽核作業查核計劃表。 6. 通過本公司內部控制制度修訂案。
2019/12/20	董事會 (第 16 屆第 5 次)	1. 資安報告。 2. 公司治理專題報告。 3. 通過安永聯合會計師事務所查核作業獨立性要件審查案。 4. 通過本公司「董事會績效評估辦法」修訂案。
2020/03/23	董事會 (第 16 屆第 6 次)	1. 報告 2019 年董事會及薪酬委員會績效評估結果。 2. 通過 2019 年董監事酬勞暨員工酬勞提撥案。 3. 通過本公司 2019 年度各類財務決算表冊。 4. 通過 2019 年度盈餘分配案。 5. 通過受理 2020 年股東常會提案權相關事宜案。 6. 通過「公司治理實務守則」修訂案。 7. 通過「企業社會責任實務守則」修訂案。 8. 通過「資金貸與及背書保證辦法」修訂案。 9. 通過 2020 年股東常會召開事宜。 10. 通過本公司 2019 年「內部控制聲明書」。 11. 通過本公司內部控制制度修訂案。 12. 通過高雄分公司負責人變更案。 13. 通過 2020 年度銀行無擔保授信額度展期續約及新簽授信契約案。

(十三)最近年度及截至年報刊印日止，董事或監察人對董事會通過重要決議有不同意見且有紀錄或書面聲明者，其主要內容：無。

(十四)最近年度及截至年報刊印日止，本公司有關人士(包括董事長、總經理、會計主管、財務主管、內部稽核主管、公司治理主管及研發主管等)辭職解任情形之彙總：無。

#### 四、會計師公費資訊：

會計師事務所名稱	會計師姓名		查核期間	備註
安永聯合會計師事務所	傅文芳	馬君廷	2019 年全年度	

註：本年度本公司若有更換會計師或會計師事務所者，應分別列示其查核期間，及於備註欄說明更換原因。

金額級距		公費項目	審計公費	非審計公費 (註)	合計
1	低於 2,000 仟元				
2	2,000 仟元 (含) ~4,000 仟元		3,200		3,200
3	4,000 仟元 (含) ~6,000 仟元				
4	6,000 仟元 (含) ~8,000 仟元				
5	8,000 仟元 (含) ~10,000 仟元				
6	10,000 仟元 (含) 以上				

註：非審計公費：無

公司有下列情事之一者，應揭露會計師公費：

- (一)給付簽證會計師、簽證會計師所屬事務所及其關係企業之非審計公費佔審計公費之比例達四分之一以上者：無。
- (二)更換會計師事務所且更換年度所給付之審計公費較更換前一年度之審計公費減少者：無。
- (三)審計公費較前一年度減少達百分之十以上者：無。

## 五、更換會計師資訊：

(1)關於前任會計師者：本公司2019年度並無更換會計師。

更換日期	無此狀況		
更換原因及說明	無此狀況		
說明係委任人或會計師 終止或不接受委任	當事人情況	會計師	委任人
	主動終止委任	-	-
	不再接受(繼續)委任	-	-
最新兩年內簽發無保留 意見以外之查核報告書 意見及原因	無此狀況		
與發行人有無不同意見	有		會計原則或實務
			財務報告之揭露
			查核範圍或步驟
			其他
	無	V	
說明		無此狀況	
其他揭露事項 (本準則第十條第六款第 一目之四至第一目之七 應加以揭露者)	無此狀況		

(2)關於繼任會計師者：本公司2019年度並無更換會計師。

事務所名稱	安永聯合會計師事務所
會計師姓名	傅文芳、馬君廷
委任之日期	2019 年全年度
委任前就特定交易之會計處理方 法或會計原則及對財務報告可能 簽發之意見諮詢事項及結果	無此狀況
繼任會計師對前任會計師不同意 見事項之書面意見	無此狀況

(3)前任會計師對公開發行公司年報應行記載事項準則第十條第六款第一目及第二目之  
三事項之復函：本公司2019年度並無更換會計師。

六、公司之董事長、總經理、負責財務或會計事務之經理人、最近一年內曾任職於簽證會  
計師事務所屬事務所或其關係企業者：無

七、最近年度及截至年報刊印日止，董事、監察人、經理人、及持股比例超過百分之十之股東股權移轉及股權質押變動情形：

1. 董事、監察人、主要經理人及大股東股權變動情形

職 稱	姓 名	2019年度		2020年截至4月21日止	
		持有股數增 (減)數	質押股數增 (減)數	持有股數增 (減)數(註)	質押股數增 (減)數
董事長	大緯利(股)公司 代表人：唐伯龍(註1)	0 0	0 0	0 0	0 0
董 事	長江物產(股)公司 代表人：唐秋鈴	0 0	0 0	1,800,000 0	0 0
董 事	樺榮投資有限公司 代表人：唐國維(註2)	978,378 0	0 0	0 0	0 0
董 事	黃培根(註4)	0	0	0	0
董 事	駱政廉	0	0	0	0
董 事	曾懷億	0	0	0	0
獨立董事	林東旭	0	0	0	0
獨立董事	吳旭慧	0	0	0	0
監察人	唐德晉文教基金會 代表人：陳雲鵬(註3)	0 20,000	0 0	0 0	0 0
監察人	唐德晉文教基金會 代表人：黃信次(註4)	0	0	0	0
監察人	王昌怡	0	0	35,000	0
總經理	游本立	0	0	0	0
經理人	郭傳興	0	0	0	0
經理人	鄭宏謀	0	0	0	0
經理人	呂英祺	0	0	0	0

註1：唐伯龍董事，第十五屆董事任期：2016/06/24～2019/06/21；大緯利(股)公司代表人：唐伯龍，第十六屆董事任期：2019/06/21～目前。

註2：財團法人唐德晉文教基金會代表人：唐國維，第十六屆監察人任期：2019/06/21～2019/09/11，樺榮投資有限公司代表人：唐國維，第十六屆董事任期：2019/09/12～目前

註3：樺榮投資有限公司代表人：陳雲鵬，第十六屆董事任期：2019/06/24～2019/09/11，財團法人唐德晉文教基金會代表人：陳雲鵬，第十六屆監察人任期：2019/09/12～目前。

註4：黃培根董事及唐德晉文教基金會代表人：黃信次係本公司第十五屆董事及監察人，已於2019/06/21任期屆滿卸任。

2. 股權移轉資訊

本公司董事、監察人、經理人、及大股東並無股權移轉予關係人之情事。

3. 股權質押資訊

本公司董事、監察人、經理人、及大股東並無股權質押予關係人之情事。

# 八、持股比例占前十名之股東，其相互間之關係資料：

2020年4月21日

姓名(註1)	本人持有股份		配偶、未成年子女持有股份		利用他人名義合計持有股份		前十大股東相互間具有關係人或為配偶、二親等以內之親屬關係者，其名稱或姓名及關係(註3)		備註
	股數	持股比率	股數	持股比率	股數	持股比率	名稱(或姓名)	關係	
長江物產(股)公司 董事長：唐如燕	95,697,982 334,516	54.06% 0.19%	0 0	0% 0%	0 0	0% 0%	唐伯龍、唐秋鈴	兄妹、姐妹	
國泰人壽全權委託國泰 投信投資帳戶(台股十五)	5,110,800	2.89%	0	0%	0	0%	無	無	
葉博生	4,363,659	2.47%	0	0%	0	0%	無	無	
葉于欣	3,971,900	2.24%	0	0%	0	0%	無	無	
匯豐託管真誠K A R 國 際小資本基金	3,965,000	2.24%	0	0%	0	0%	無	無	
美商摩根大通銀行台北 分行受託保管S t i c h t i n g 存託A P G 新興市場股票共同基金 投資專戶	3,946,900	2.23%	0	0%	0	0%	無	無	
大韓利股份有限公司 董事長：李淑卿	3,564,000 5,263	2.01% 0.003%	0 1,600,000	0% 0.90%	0 0	0% 0%	唐伯龍	配偶	
樺榮投資有限公司 董事長：黃培根	3,524,185 0	1.99% 0%	0 0	0% 0%	0 0	0% 0%	無	無	
花旗(台灣)商業銀行 受託保管盒有基金投資 專戶	2,901,000	1.64%	0	0%	0	0%	無	無	
財團法人唐德晉文教基 金會	2,537,720	1.43%	0	0%	0	0%	無	無	

註1：應將前十名股東全部列示，屬法人股東者應將法人股東名稱及代表人姓名分別列示。

註2：持股比例之計算係指分別以自己名義、配偶、未成年子女或利用他人名義計算持股比率。

註3：將前揭所列示之股東包括法人及自然人，應依發行人財務報告編製準則規定揭露彼此間之關係。

# 九、公司、公司之董事、監察人、經理人及公司或間接控制之事業對同一轉投資事業之持股數，並合併計算綜合持股比例：

2019年12月31日

轉投資事業	本公司投資		董事、監察人、經理人及直接或間接控制事業之投資		綜合投資	
	股數	持股比例	股數	持股比例	股數	持股比例
開曼崇友實業有限公司	-	100.00%	-	0%	-	100.00%
好厝邊科技(股)公司	2,600,000	100.00%	-	0%	2,600,000	100.00%
上海崇友電梯有限公司(註)	-	100.00%	-	0%	-	100.00%
日本V. T. SYSTEMS	2,073	65.11%	-	0%	2,073	65.11%

註：係本公司間接投資之孫公司(開曼崇友實業有限公司之子公司)。

## 肆、募資情形

### 一、資本及股份：

#### (一)股本來源

年月	發行價格 (元)	核定股本		實收股本		備註		
		股數 (仟股)	金額 (仟元)	股數 (仟股)	金額 (仟元)	股本 來源	以現金以外之財 產抵充股款者	其他
1974.05	10	337.5	3,375	337.5	3,375	設立資本	無	
1975.03	10	2,000	20,000	2,000	20,000	現金增資16,625仟元	無	
1975.05	10	3,000	30,000	3,000	30,000	現金增資9,400仟元 合併600仟元	無	
1976.11	10	4,000	40,000	4,000	40,000	現金增資10,000仟元	無	
1978.08	10	10,000	100,000	6,000	60,000	現金增資16,000仟元 盈餘增資4,000仟元	無	
1979.06	10	10,000	100,000	10,000	100,000	現金增資25,000仟元 盈餘增資15,000仟元	無	
1979.12	10	15,000	150,000	13,000	130,000	現金增資30,000仟元	無	
1979.12	10	15,000	150,000	15,000	150,000	盈餘增資20,000仟元	無	
1981.08	10	18,000	180,000	18,000	180,000	債權增資30,000仟元	無	
1985.09	10	19,080	190,800	19,080	190,800	現金增資0.66仟元 盈餘增資10,799.34仟元	無	
1990.11	10	30,900	309,000	30,900	309,000	現金增資89,580仟元 盈餘增資28,620仟元	無	
1991.08	10	37,080	370,800	37,080	370,800	盈餘增資61,800仟元	無	
1992.10	10	61,291	612,910	61,291	612,910	現金增資130,870仟元 盈餘增資111,240仟元	無	
1994.07	10	101,130.15	1,011,301.50	101,130.15	1,011,301.50	盈餘增資398,391.50仟元	無	
1995.09	10	166,864.748	1,668,647.48	166,864.748	1,668,647.48	盈餘增資657,345.98仟元	無	
1996.09	10	200,872.57	2,008,725.70	200,872.57	2,008,725.70	盈餘增資333,729.498仟元 員工紅利增資6,348.722仟元	無	
1997.08	10	241,453.17	2,414,531.70	241,453.17	2,414,531.70	盈餘增資401,745.14仟元 員工紅利增資4,060.86仟元	無	
1998.06	10	266,110	2,661,100	266,110	2,661,100	盈餘增資241,453.17仟元 員工紅利增資5,115.13仟元	無	
1999.06	10	293,000	2,930,000	293,000	2,930,000	盈餘增資162,456仟元 資本公積增資106,444仟元	無	
2000.09	10	310,700	3,107,000	310,700	3,107,000	盈餘增資177,000仟元	無	
2001.11	10	304,572	3,045,720	304,572	3,045,720	買回庫藏股減資61,280仟元	無	
2002.03	10	297,000	2,970,000	297,000	2,970,000	買回庫藏股減資75,720仟元	無	
2003.09	10	293,000	2,930,000	293,000	2,930,000	買回庫藏股減資40,000仟元	無	
2004.08	10	293,000	2,930,000	286,597	2,865,970	買回庫藏股減資20,000仟元 獲配子公司剩餘財產減資 44,030仟元，一併辦理減資 共64,030仟元	無	
2004.11	10	293,000	2,930,000	285,000	2,850,000	買回庫藏股減資15,970仟元	無	
2008.01	10	293,000	2,930,000	199,500	1,995,000	辦理現金減資855,000仟元	無	
2009.03	10	293,000	2,930,000	196,680	1,966,800	買回庫藏股減資28,200仟元	無	
2017.08	10	293,000	2,930,000	177,012	1,770,120	辦理現金減資196,680仟元	無	

股份種類	核定股本			備註
	流通在外股份 (上櫃公司)(仟股)	未發行股份 (仟股)	合計	
普通股	177,012	115,988	293,000	



## (二)股東結構：

2020年4月21日

股東結構 數量	政府機構	金融機構	其他法人	個人	外國機構及 外人	合計
人 數	0	2	42	5,221	25	5,290
持有股數	0	6,391,300	111,119,390	45,687,810	13,813,500	177,012,000
持股比例	0.00%	3.61%	62.78%	25.81%	7.80%	100.00%

## (三)股權分散情形：

2020年4月21日

持股分級	股東人數	持有股數	持股比例
1至 999	2,612	896,750	0.51%
1,000至 50,000	2,009	4,126,298	2.33%
5,001至 10,000	293	2,152,211	1.22%
10,001至 15,000	103	1,307,990	0.74%
15,001至 20,000	64	1,142,164	0.65%
20,001至 30,000	48	1,194,754	0.67%
30,001至 50,000	48	1,877,486	1.06%
50,001至 100,000	35	2,426,839	1.37%
100,001至 200,000	24	3,030,233	1.71%
200,001至 400,000	22	6,092,027	3.44%
400,001至 600,000	5	2,445,374	1.38%
600,001至 800,000	4	2,808,067	1.59%
800,001至1,000,000	4	3,739,625	2.11%
1,000,001以上	19	143,772,182	81.22%
合 計	5,290	177,012,000	100.00%

## (四)主要股東名單：

2020年4月21日

主要股東名稱	股份 持有股數	持股比例
長江物產股份有限公司	95,697,982	54.06%
國泰人壽全權委託國泰投信投資帳戶 (台股十五)	5,110,800	2.89%
葉博生	4,363,659	2.47%
葉于欣	3,971,900	2.24%
匯豐託管真誠K A R國際小資本基金	3,965,000	2.24%
美商摩根大通銀行台北分行受託保管S t i c h t i n g存託A P G新興市場 股票共同基金投資專戶	3,946,900	2.23%
大韓利股份有限公司	3,564,000	2.01%
樺榮投資有限公司	3,524,185	1.99%
花旗(台灣)商業銀行受託保管盒有基 金投資專戶	2,901,000	1.64%
財團法人唐德晉文教基金會	2,537,720	1.43%

註：主要股東持股乃佔股權比例達5%以上或前十名之股東。

(五)最近二年度每股市價、淨值、盈餘、股利及相關資料：

項目 \ 年度		2018年	2019年	當年度截至 2020年3月31日
每股市價	最 高	61.40	61.40	61.40
	最 低	53.20	56.70	49.00
	平 均(註1)	57.85	58.58	58.24
每股淨值	分 配 前	22.81	24.01	25.04
	分配後(註2)	20.21	—	—
每股盈餘 (註3)	加權平均股數(仟股)	177,012	177,012	177,012
	每股 追溯調整前	3.63	3.84	1.12
	盈餘 追溯調整後	3.63	3.84	—
每股股利	現 金 股 利	2.60	(註7)2.7	—
	無償 配股	盈餘配股	—	—
		資本公積配股	—	—
	累積未付股利	—	—	—
投資報酬率分析	本益比(註4)	15.94	15.26	—
	本利比(註5)	22.25	21.70	—
	現金股利殖利率(註6)	4.49%	4.61%	—

註1：按各年度成交值與成交量計算各年度平均市價。

註2：分配後每股淨值係依據次年度股東會決議分配之情形填列。

註3：因無償配股等情形而須追溯調整者，應列示調整前及調整後之每股盈餘。

註4：本益比=當年度每股平均收盤價 / 每股盈餘。

註5：本利比=當年度每股平均收盤價 / 每股現金股利。

註6：現金股利殖利率=每股現金股利 / 當年度每股平均收盤價。

註7：2019年度現金股利業經2020.3.23董事會通過之盈餘分配案，尚未經股東會通過。

(六)公司股利政策及執行狀況：

1. 股利政策：

公司年度總決算如有盈餘，除先提繳稅款、彌補虧損，並應提百分之十為法定盈餘公積，次提撥或迴轉特別盈餘公積，再撥付股息，如尚有餘額，於加計期初未分配盈餘為可分配盈餘，由董事會擬定後提報股東會同意分配之。

本公司產業目前屬成熟期，若公司分配年度預計無重大資本支出時，將提撥可分配盈餘之百分之五十以上為股東股息及紅利，分配之股息及紅利中，至少發放百分之八十為現金股利。惟有突發性重大投資計畫且無法取得其他資金支應者，得將現金股利發放率調降為百分之三十至五十。

2. 本次股東會擬議股利分配情形：

2019年度股利分配案，業經2020.3.23董事會決議，擬議分配股東股息新台幣四億七仟七佰九拾三萬二仟四佰元，預計每股配發新台幣二·七〇元，全部以現金發放。

3. 預期股利政策將有重大變動時，應加以說明：

本公司之股利政策並無重大變動。

(七)本次股東會擬議之無償配股對公司營業績效及每股盈餘之影響：

本公司2019年度盈餘分配，擬全部以現金發放，並無無償配股，故對於公司營業績效及每股盈餘並無任何影響。

(八)員工酬勞及董事、監察人酬勞：

1. 依公司章程第十七條之一所載董事、監察人酬勞及員工酬勞之分派，公司年度如有獲利，應提撥下列酬勞經董事會決議分配之，但公司尚有累積虧損時，應預先保留彌補數額：

(1)員工酬勞：

不低於百分之零點五，一年分派一次，可採一次全額發放或分次發放，其對象得包括符合一定條件之從屬公司員工，該一定條件由董事會訂之；發放方式得以現金或發行股票為之。

(2)董事、監察人酬勞：

不高於百分之零點五，經薪資報酬委員會審議通過後提報董事會。

2. 本期估列員工酬勞及董事、監察人酬勞金額之估列基礎、配發股票紅利之股數計算基礎及實際配發金額若與估列數有差異時之會計處理：將列為2020年度損益。

3. 董事會通過分派酬勞情形：

本公司業經2020.03.23董事會決議，分派員工酬勞計新台幣4,187,127元、董事及監察人酬勞計新台幣2,512,276元，全數以現金一次發放。董監酬勞及員工酬勞原估列金額與董事會通過提撥金額均無差異。

4. 前一年度員工、董事及監察人酬勞之實際分派情形(包括分派股數、金額及股價)、其與認列員工、董事及監察人酬勞有差異者並應敘明差異數、原因及處理情形：

本公司2018年度分派員工酬勞計新台幣3,861,059元、董事及監察人酬勞計新台幣2,316,635元，全數以現金一次發放。董監酬勞及員工酬勞原估列金額與董事會通過提撥金額均無差異。

(九)公司買回本公司股份情形：無。

二、公司債辦理情形：無。

三、特別股辦理情形：無。

四、海外存託憑證辦理情形：無。

五、員工認股權憑證及限制員工權利新股辦理情形：無。

六、併購或受讓其他公司股份發行新股辦理情形：無。

七、資金運用計畫執行情形：

(一)計畫內容：

截至年報刊印日之前一季止，前各次發行或私募有價證券尚未完成或最近三年內已完成且計畫效益尚未顯現者：無。

(二)執行情形：無。

## 伍、營運概況

### 一、業務內容：

#### 〔一〕業務範圍：

##### 1. 所營業務之主要內容：

- (1) C302010 織布業。
- (2) CA02010 金屬結構及建築組件製造業。
- (3) CA02030 螺絲、螺帽、螺絲釘、及鉚釘等製品製造業。
- (4) CA02040 彈簧製造業。
- (5) CA02090 金屬線製品製造業。
- (6) CA02990 其他金屬製品製造業。
- (7) CB01010 機械設備製造業。
- (8) CC01010 發電、輸電、配電機械製造業。
- (9) CC01030 電器及視聽電子產品製造業。
- (10) CC01080 電子零組件製造業。
- (11) CC01990 其他電機及電子機械器材製造業。
- (12) CD01030 汽車及其零件製造業。
- (13) E501011 自來水管承裝商。
- (14) E599010 配管工程業。
- (15) E601010 電器承裝業。
- (16) E603010 電纜安裝工程業。
- (17) E603020 電梯安裝工程業。
- (18) E603040 消防安全設備安裝工程業。
- (19) E603050 自動控制設備工程業。
- (20) E603090 照明設備安裝工程業。
- (21) E604010 機械安裝業。
- (22) E701010 通信工程業。
- (23) EZ05010 儀器、儀表安裝工程業。
- (24) F102020 食用油脂批發業。
- (25) F102170 食品什貨批發業。
- (26) F102180 酒精批發業。
- (27) F107990 其他化學製品批發業。
- (28) F112040 石油製品批發業。
- (29) F117010 消防安全設備批發業。
- (30) F203010 食品什貨、飲料零售業。
- (31) F203030 酒精零售業。
- (32) F207990 其他化學製品零售業。
- (33) F212050 石油製品零售業。
- (34) F217010 消防安全設備零售業。
- (35) F401010 國際貿易業。
- (36) H701010 住宅及大樓開發租售業。
- (37) H701080 都市更新業。
- (38) I301010 資訊軟體服務業。
- (39) I301020 資料處理服務業。
- (40) I301030 電子資訊供應服務業。
- (41) IF01010 消防安全設備檢修業。
- (42) ZZ99999 除許可業務外，得經營法令非禁止或限制之業務。

2. 所營業務之營業比重：

業務內容	營業比重
電梯、電扶梯	54.84%
勞務	42.08%
發電機	3.08%
合計	100.00%

3. 目前之商品及服務項目：

本公司主要銷售電梯、電扶梯、汽車梯、發電機、家用梯等商品。

4. 計畫(已)開發之新產品及服務：

- (1)無接觸式呼叫系統開發。
- (2)符合新法規技術之機種開發。
- (3)電梯保養手持裝置開發。
- (4)新型呼叫系統及意匠開發。
- (5)電梯AI群管理系統開發。
- (6)電梯舊機種控制系統更新開發。

〔二〕產業概況：

1. 台灣市場：

(1)現階段概況：

展望2020年台灣經濟成長趨緩，但依內政部營建署公告之統計資料顯示，2019年新申請建築物建造執照件數較2018年YoY年增率約1%，全國商總預估今年推案量將延續2019年創新高的力道，加上政府為擴大公共建設投資，核定於前瞻基礎建設特別條例中的軌道建設部分行政院擬分8年期(2017-2024)投入執行金費達4,241.33億元，未來相關站體開發數量龐大，對電梯產業營收具正面之效果。整體而言，本公司對今年的新梯需求仍抱持審慎樂觀，但考量年初爆發全球疫情影響，保守看待市場發展。

(2)未來發展趨勢：

a. 新梯市場：

目前電梯市場銷售以華廈及社區住宅類型客梯為主，為因應都會區建物朝高樓豪宅化發展、社會人口結構高齡化及透天與五樓以下新設置或增設電梯的需求，本公司陸續開發高速、大容量的有機房電梯及無機房電梯機種與小型家用電梯等，以符合市場營運之需求。

b. 汰舊換新市場：

從1985年電梯快速成長至今已逾30年，許多電梯已屆電梯的使用年限必須更換，目前全台老舊電梯數量超過5萬台，因此未來電梯的汰舊換新市場將呈蓬勃發展。

c. 保養維護市場：

現有保養基礎台數已逾3.5萬台，在多元化的生活型態下，將依客戶不同的需求提供客製化的保養修配服務，並以物聯網的技術落實預防保養，以快速貼心的優質服務來滿足客戶的需求。

## 2. 產業上、中、下游之關聯性：

電梯產業整合機械及電機領域，產業別為輸送機械設備製造業，上游主要為鐵材、鑄件、曳引機、機械及電氣零組件供應商等，下游主要為建築業、營造業與大樓管理者等。

## 3. 產品之各種發展趨勢：

電梯的節能設計、物聯網運用、AI 智能大數據應用及電梯安全技術的創新為目前產業最重要發展趨勢。崇友配合國家節能政策、綠建築推廣及建築物的機電節能措施，全系列產品均採用節能效率最佳之 PM 永磁同步主機，分速 180 米高速梯並標配回生電力裝置，可大幅節省大樓電力之耗費及對環境更友善。

由於都會區土地成本上揚，建物朝向更高樓化發展，相應的高速、高樓與高質感電梯成為產業發展趨勢之一，目前本公司已完成分速 240 米乘客用電梯的國產化開發與量產，未來將朝向更高速及更大積載產品的開發邁進。

少子化現象讓台灣已正式邁入高齡社會，既有建物的電梯增設案、透天別墅型建築的電梯新設案將更加普及。且早期 1985 至 1995 年間營建黃金十年設置的電梯，目前機齡均已超過 20 年邁入汰換期，在都更政策引導下，搭配政府針對老舊建築物更新、增設電梯的補助方案，電梯的汰舊換新市場未來將逐年擴大。

## 4. 競爭情形：

台灣由於鄰近中國大陸，電梯市場也難免受到其供過於求的影響，除了主要零部件的供應，近年屢見歐美大廠以整機進口方式低價搶案。

另外，台灣地區升降機相關標準目前已公告，暫定將於 2021 年起實施，未來台灣地區的升降機標準將與歐盟地區及中國趨於一致，產品差異縮小，面臨新進外來廠商及對岸低價零組件的競爭將更趨白熱化。

崇友將持續以優良的服務及產品特色滿足客戶需求，穩固長期合作的客戶及開發新客源，並配合政府政策積極爭取大型公共工程及 BOT 案的投標，並透過提升產品性價優勢與服務，爭取新梯建案及本廠與他牌老舊電梯的汰舊換新機會，積極爭取更佳的市占與營收。

## 〔三〕技術及研發概況：

### 1. 最近二年度研究發展支出：

單位：新台幣仟元

項目/年度	2018	2019	2020.3.31
研究發展支出	36,165	43,374	9,863

註：以上採用國際財務報導準則合併綜合損益表之數值。

### 2. 最近二年度研發成果：

- (1) 人臉辨識呼叫系統開發完成。
- (2) 整合意匠呼叫系統開發完成。
- (3) 舊機更新之原主機搭配新控制系統開發完成。
- (4) 電梯物聯網架構技術開發完成。

### 3. 未來研究發展計劃：

- (1)智能預叫車系統DCS開發。
- (2)新法規CNS15827技術對應開發。
- (3)電梯物聯網功能擴展開發。
- (4)電梯AI群管理功能提升開發。
- (5)電梯群眾檢知功能開發。
- (6)氣動梭規格擴增開發。

### 〔四〕長、短期業務發展計畫：

#### 1. 短期市場目標：

觀察近年來房地產推案主要以華廈大樓為主，因此電梯產業的短期目標市場仍著重於華廈大樓所需求的客梯銷售業務為主。預估2020年推案熱區在台北及新竹的都更市場。

近年由於人口結構快速老化與民眾生活習慣改變，對電梯的依存度提高，別墅、透天及老舊住宅新增或改建時均將電梯納入規劃，所以小型住宅電梯的市場近幾年有大幅增長，因此本公司開發並積極推廣小型住宅梯來因應此區塊市場需求。

另外，目前全台超過20年以上的老舊電梯約逾5萬台以上，隨著電梯機齡逐年老舊，及民眾對電梯使用安全的關注，近幾年有關老舊電梯汰舊換新的詢問度與實際成交件數均明顯增加。由於機更的工期短，所需投入的工程人力較集中，本公司各部門已調整產線及人力佈署因應。預期未來更新業務年成長率將可超過15%以上。

#### 2. 長期市場目標：

未來除華廈、豪宅等目標市場以外，本公司亦積極布局飯店與高樓層指標性建築，及投入大型公共建設工程，並將不斷創新研發新產品及新工法來迎合市場多變的需求，為長期的目標市場做佈局。

## 二、市場及產銷概況：

### 〔一〕市場分析：

#### 1. 主要商品(服務)之銷售(提供)地區

本公司最近二年度主要產品銷售地區

單位:新台幣仟元

區域 \ 年度	2018年		2019年	
	金額	%	金額	%
台灣	4,161,180	97.92	4,260,508	99.54
大陸	85,989	2.03	10,711	0.25
亞洲其他地區	2,274	0.05	8,822	0.21
合計	4,249,443	100.00	4,280,041	100.00

#### 2. 市場佔有率

本公司主要業務為電(扶)梯相關產品製造、銷售及維護和發電機之銷售及維護，為台灣地區三大電梯製造銷售廠商之一，雖市場競爭激烈，但平均市場占有率維持在約20%以上。

### 3. 市場未來之供需狀況與成長性

#### 電梯、電扶梯、住宅電梯

台灣電梯市場因受經濟及建築景氣回溫的激勵，2019年新梯電梯銷售成長明顯，但受全球疫情影響，今年出貨量持穩看待。在公共領域上，已核定於前瞻基礎建設特別條例中預計在2017年至2024年間投入軌道建設經費計4,241.33億，將帶動電梯產業一定的成長，本公司將持續掌握後續工程招標訊息與業務接單動向。

由於1985至1995年台灣營建黃金十年期間，市場累積了為數可觀的電梯數量，該批電梯使用迄今已超過20年。一般電梯的建議耐用年限約20年，若電梯設備老舊故障頻率會增高，衍生維修備品取得困難、待料期長、維修成本增加及搭乘舒適感降低，所以近年電梯詢問汰舊換新及實際成交件數激增，預估電梯汰換市場需求將逐年擴大。

本公司在大型工程中長期累積眾多經驗，近年更投入大量人力致力於高速、綠色電梯、無機房電梯及物聯網等產品開發，為建築垂直運輸領域做好充分的因應與準備。

### 4. 預期銷售完工量及其依據

本公司主要銷售電梯、電扶梯、住宅梯、真空氣動梭與發電機等業務，經參酌目前之實際營業情形及未來電梯市場發展趨勢，預計2020年度之銷售完工量明細如下：

單位: 台

主 要 產 品	預 期 銷 售 完 工 量
電梯	2,368
發電機	36

### 5. 競爭利基

本公司為專業的電梯、電扶梯製造、安裝、銷售及維護廠商，並經銷CATERPILLAR發電機與維護，成立至今45年，擁有最專業的設計、安裝與服務人員及優良的技術，並以遍佈全國的服務網，提供各項商品銷售及24小時全天候的緊急服務系統。面對產業競爭，企業積極調整組織，建立產銷一體、工程管理監控及研發價值型商品，使成為最具競爭力的團隊。

### 6. 發展遠景之有利、不利因素與因應對策

#### (1) 有利因素

- 專注本業經營逾45年，累積例如台北101大樓、新光站前摩天大樓、台灣高鐵、台北捷運與桃園機場捷運等重要高端工程經驗，優良品質、精湛的技術與貼心服務，在台灣已建立優良的品牌信譽。
- 創業至今累積超過四萬台以上的銷售實績，有助於電(扶)梯汰舊換新及維護保養業務的穩定成長。
- 國內老舊電梯數量逐年遞增，有利於電梯機能更新業務的穩定成長。
- 遍布全國專業服務據點，提供客戶24小時全天候及全方位的維保服務。
- 2019年開始佈部局的大型發電機建構案，將於2020年展現成果，並經由互信互利的經銷條件，達到合理利潤並滿足客戶需求。



(2)不利因素

- a. 台灣電(扶)梯市場低價競爭激烈，電梯需求量無大幅成長性，無法以規模量產降低成本，甚至受歐美大廠由中國整機進口搶市，導致新梯利潤受到影響。
- b. 小廠家以較低廉保養費用搶食電梯維護的市場，另外，小型住宅梯因業主停用而停止保養情形普遍。
- c. 新冠肺炎疫情影響經濟活動。

(3)因應對策

- a. 以專業能力協助建築師進行建案垂直運輸系統的規劃與設計，取得市場先機；並配合政府施政，積極參與公共建設、8年20萬戶社會住宅/桃園捷運綠線工程與前瞻基礎建設計畫之投標作業等，積極取得相關升降設備之商機。
- b. 提供多元化保養組合方案、節能部品更換、設備檢修與監控系統設置等服務，滿足顧客不同客層之需求，穩健維持保養台數之持續成長。
- c. 預期影響週期約一季的疫情結束後，預先準備好將出現的反彈。

〔二〕主要產品之重要用途及製造過程：

1. 主要產品之用途：

產品名稱	用途
客、貨、病床用電梯	提供大樓載運乘客、貨物、病床使用。
電扶梯	提供辦公大樓、商場、車站等大型公共建築物運送乘客。
發電機	提供各種公用或商用住宅大樓及工廠等建築物之緊急用電。

## 2. 主要產品之製造過程：

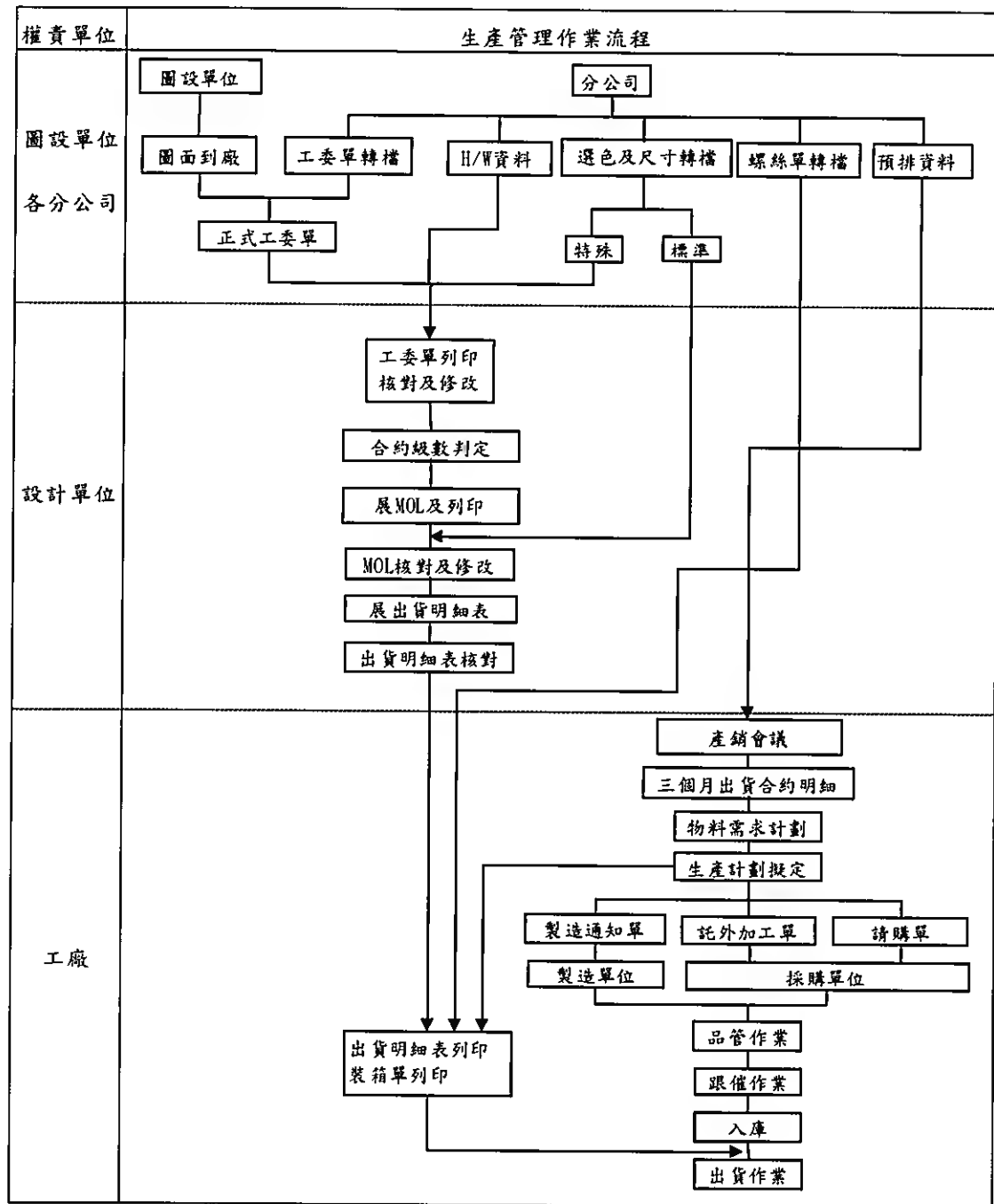

### 〔三〕主要原料供應狀況：

本公司持續致力於新機種開發以及自製率之提升，對於縮短交貨前置期，降低製造成本也是工作的重點，至於國內原料供應情況，本公司進行廠商整合，使其採購量集中以利爭取更優惠價格，也和主要供應商都訂立年度採購合約，且重要部品大多由兩家以上廠商供應，減少可能發生的風險。因應目前COVID-19肆虐全球，導致景氣未明原物料市場及匯率波動劇烈的狀況，機動彈性調整採購數量，以季採購及HUB倉等採購方式及針對大型專案合約採專案批量議價採購，以降低工廠內庫存，因此能在較低庫存下，保持貨源供應穩定，品質良好，提供客戶滿意的產品和快速的交貨的服務。目前，除了客戶指定進口部品外，主要自日本進口的部品為主鋼索、30K以上導軌及少數特殊零件，自中國大陸進口品則有配重鐵塊、導軌等，其餘多為國產品。

〔四〕最近二年度任一年度中曾占進(銷)貨總額百分之十以上之客戶名稱及其進(銷)貨金額與比例：

1. 進貨總額百分之十以上之廠商：無

單位：新台幣仟元

利 益 分 配 表												
2018 年度												
項目	名稱	2018 年度			2019 年度			2020 年度截至前一季止			與發行人之關係	
		金額	占全年度進貨淨額比率〔%〕	與發行人之關係	名稱	金額	占全年度進貨淨額比率〔%〕	與發行人之關係	名稱	金額		占當年度截至前一季止進貨淨額比率〔%〕
1	其他	1,494,039	100.00	---	其他	1,363,025	100.00	—	其他	371,547	100.00	—
	進貨淨額	1,494,039	100.00		進貨淨額	1,363,025	100.00		進貨淨額	371,547	100.00	

2. 銷貨總額百分之十以上之客戶：無

單位：新台幣仟元

2020 年度截至前一季止												
2019 年度												
2018 年度												
項目	2018 年度			2019 年度			2020 年度截至前一季止					
	名稱	金額	占全年度銷貨淨額比率〔%〕	與發行人之關係	名稱	金額	占全年度銷貨淨額比率〔%〕	與發行人之關係	名稱	金額	占當年度截至前一季止銷貨淨額比率〔%〕	與發行人之關係
1	其他	4,249,443	100.00	—	其他	4,280,041	100.00	—	其他	998,296	100.00	—
	銷貨淨額	4,249,443	100.00		銷貨淨額	4,280,041	100.00		銷貨淨額	998,296	100.00	

〔五〕最近二年度生產量值：

單位：新台幣仟元/台

主要商品	年度 單位	2018年度			2019年度		
		產能	產量	產值	產能	產量	產值
電梯	台	1,500	2,235	1,954,472	1,500	2,365	1,913,343
發電機	台	—	15	121,103	—	30	122,704
勞務	—	—	—	917,418	—	—	955,638
合計				2,992,993			2,991,685

註：發電機銷售，產值係為相關進貨成本。

〔六〕最近二年度銷售量值：

單位：新台幣仟元/台

主要商品	年度	2018年度				2019年度			
		內 銷		外 銷		內 銷		外 銷	
		量	值	量	值	量	值	量	值
電梯		2,235	2,430,200	—	3,807	2,365	2,337,502	—	9,895
發電機		15	128,936	—	—	30	131,759	—	—
勞務		—	1,686,500	—	—	—	1,800,885	—	—
合計			4,245,636		3,807		4,270,146		9,895

三、從業員工：

年 度		2018年度	2019年度	2020年(註)
員 工 人 數	職 員	453	456	454
	業 務 員	57	57	59
	技 術 員	747	791	785
	合 計	1,257	1,304	1,298
平 均 年 齡		44.15	44.60	45.22
平均服務年資		11.18	11.62	12.10
學歷 分佈 比率 (%)	碩 士	0.58%	0.64%	0.64%
	大 專	48.16%	51.11%	50.19%
	高 中	41.55%	38.54%	39.92%
	高中以下	9.71%	9.71%	9.25%

註：2020年截至3月31日止之資料。

四、環保支出資訊：

(一)最近二年度因污染環境所受損失及處分之總額：無。

(二)未來因應對策及可能之支出：

本公司已取得ISO 14001環境管理系統認證，另在生產設備中須裝置防治污染設備部份均已裝置，因此預計未來並無重大之環保資本支出。

(三)本公司及子公司因應歐盟環保指令(RoHs)相關資訊如下：

本公司及子公司產品無直、間接外銷歐洲或涉及歐盟環保指令(RoHs)相關規範。

#### (四)工作環境與員工人身安全的保護措施：

本公司對於環境與安全衛生及作業流程管理一向以『有效利用能/資源保護環境，並不斷追求進步，努力防止環境污染』、『自發自覺的努力。經得起內行人挑剔，保證外行人滿意』的理念展開，本公司在1995年取得ISO9001管理作業流程驗證、1998年即通過了ISO14001的驗證，通過時間點都是屬於管理系統推動的初期，這足以證明本公司在環境及安全衛生管理積極企圖心。

##### 1. 設置環保及安全衛生專責單位：

設立職業安全衛生室，由職業安全衛生管理師專責負責訂定並督導各單位執行各項安全衛生措施，以維護工作環境之安全性。同時依職業安全相關法令規定成立職業安全衛生委員會或設置專責人員監督執行廠區環境維持及各項安全衛生措施。

##### 2. 定期開辦環保、安全衛生訓練：

針對新進員工及調換工作的員工，均進行安全衛生教育訓練，訓練時數及科目都依據法規的規範，其他如操作危險性機械或設備的人員，都必須經過訓練並取得證照者才能操作，例如天車、堆高機、有機溶劑、高壓氣體等作業，不管是專責人員或專業技術人員都依規定定期復訓。廠區現場作業現場每半年實施作業環境檢測，確保作業場所符合規定。

##### 3. 每年定期健康檢查及特約醫護人員臨場服務：

每年定期舉辦員工健康檢查(含廠區特殊作業人員)，針對員工健康把關，並特約醫護人員辦理健康管理、職業病預防等勞工健康保護事項，保障工作者的身心健康，提供醫療保健常識給予員工知道。

##### 4. 定期舉辦消防訓練及特殊場所緊急應變演練：

各特殊作業場所每年都舉辦緊急應變演練，訓練意外事故發生時的應變能力。一般消防訓練則每半年實施一次，訓練員工編組、演練、應變、善後處理等步驟。

##### 5. 為促進現場安全作業及確保各階層人員必要安全衛生認知，本公司對各體系人員訂有安全衛生教育訓練時數基本規範，並由安全衛生室負責督導：

(1)新進員工及調換工作的員工—每次不得少於3小時訓練時數。

(2)前項以外之一般在職員工—每3年至少6小時訓練時數。

(3)職業安全衛生業務主管—每2年至少6小時訓練時數。

(4)職業安全衛生管理人員—每2年至少12小時訓練時數。

##### 6. 為維護現場工作人員身體安全，本公司提供安全帽、安全帶、安全鞋等個人防護具予現場工作人員使用且列為個人基本配備，定期汰換補充之；而為避免現場人員在工作中發生災害，公司亦採購隔離帆布、隔離欄杆、安全標誌、安全網等安全設施供現場人員於現場使用，降低災害發生風險。個人防護具之使用及現場安全設施架設均列為安全衛生室及各地區職業安全衛生管理人員現場檢查重點。

## 五、勞資關係：

(一)公司各項員工福利措施、進修、訓練、退休制度與其實施情形，以及勞資間之協議與各項員工權益維護措施情形：

本公司自民國1974年5月創立以來，即積極塑造和諧融洽之工作環境，為使勞方對公司之管理政策、工作環境、相關福利能有適當管道與管理階層作雙向溝通，以謀求完善解決之辦法，建立勞資一體之共識，具體作法如下：

### 1. 福利措施：

本公司於1978年設立職工福利委員會，提供員工及眷屬各項福利措施，提升休閒活動之品質，使員工得享企業利潤。有關本公司及職工福利委員會福利措施之實施情形如下：

#### (1)公司福利措施：

- a. 員工喜慶婚喪補助
- b. 員工健康檢查
- c. 團體制服
- d. 年終獎金
- e. 年節福利
- f. 員工退休金
- g. 伙食津貼
- h. 勞保、健保、團保及投保職災險
- i. 生日禮金
- j. 年資旅遊/獎品
- k. 尾牙餐會/獎品

#### (2)職工福利委員會福利措施：

- a. 三節禮品
- b. 員工社團活動補助
- c. 員工旅遊文康費
- d. 婚慶禮金、喪病慰問金、生育補助等
- e. 員工暨子女教育獎學金
- f. 急難無息貸款
- g. 生日賀禮

### 2. 員工教育訓練：

經由專責教育訓練單位，安排新進人員之教育訓練，或員工之在職訓練，使員工能不斷吸收新知，持續成長，2019年度有關員工之進修及教育訓練統計及支出如下：

教育訓練	內部訓練	外部訓練
經費支出	2,166(仟元)	919(仟元)
受訓人次	2,054	980
課程名稱	1. 新人教育訓練 2. 新進工程人員職前教育訓練	1. 勞動事件法&人資管理 2. 職位評價制度的設計與應用課程 3. 勞資協商會議實務（團體協約）

教育訓練	內部訓練	外部訓練
	3. 安裝基礎/在職/新機種教育訓練 4. 調整基礎/在職/新機種教育訓練 5. 維護基礎/在職教育訓練 6. 物聯網 EMCS 課程教育 7. 職前/轉任/在職勞工安全衛生教育訓練 8. 安裝/調整現場教育訓練 9. 轉任維護人員教育訓練 10. 升降機裝修技檢術科教育訓練 11. 導滑器/輪維護教育 12. 電扶梯課堂/現場維護教育 13. 電扶梯扶手帶維護教育 14. 各類門系統維護在職教育 15. 無架施工操作人員教育 16. 維保人員服務課程 17. 導入電子發票作業研習 18. 全省機更人員在職教育訓練-無障礙法規說明 19. 全省業務同仁教育訓練 20. IFRS 第 16 號「租賃」之實務研習課程	4. 工時規劃/出勤排班&薪資設計 5. 如何建構及推展內部講師制度 6. 公共工程品管/回訓 7. 升降機裝修技檢教育-乙、丙級 8. 防火管理人/複訓 9. 急救人員/回訓 10. 甲種職業安全衛生業務主管(營造業) 11. 丙種職業安全衛生業務主管(營造業) 12. 職業安全衛生業務主管暨管理員回訓 13. 堆高機操作人員訓練/回訓 14. 固定式起重機操作人員/回訓 15. 一般六小時安全衛生教育訓練 16. 生產排程規劃與管制實務 17. 製造業產品定價技巧與策略實務班 18. 勞動契約、工作規則及勞資會議之解析予查核重點 19. 舞弊風險稽核實務與管理 20. 發行人證券交易所會計主管持續進修班

3. 透過產業工會組織，達成下情上達及勞資雙方之協調。

#### 4. 退休制度與實施情形：

本公司依勞基法規定制定「勞工退休辦法」，每月提撥退休準備金存入台灣銀行退休金專戶，且依法令規定由勞資雙方成立勞工退休金監督委員會共同監督公司提撥退休準備金與動支狀況，以保障全體同仁之退休生活。另外，自2005年7月1日以後之新進員工及於2010年6月30日以前由舊制轉換適用新制(勞工退休金條例)者，其退休金皆由本公司依政府規定之工資分級表按月提繳員工每月工資之6%至勞保局員工個人專戶。

#### 5. 員工行為準則：

為使公司員工皆能秉持「誠信・創新」的核心價值，建構起「快樂的員工」、「滿意的顧客」、「得意的股東」、「和諧的社會」四大支柱，並透過良好的行為準則向前邁進崇友企業樂園，特制定員工行為準則，其內容摘要如下：

a. 同事間的關係—同事間的關係應建立在互信、互助及為公司奉獻的基礎上。

b. 我們與公司的關係—我們瞭解公司對我們的信賴，員工應正直誠實行事以維護公

司對我們的信賴，因此我們應避免利益衝突，以免影響判斷力。

- c. 我們與其他公司/廠商的關係—在與其他公司往來時，維護我們「誠實、公平」的聲譽，非常重要，對待供應商應遵守職業道德，不得給予或收受廠商禮物或回佣以影響業務決策。
- d. 我們與消費者的關係—以優良的品質、性能超越的產品獲取消費者的信任。
- e. 我們與社會的關係—參與當地的捐助及志願工作，處理公司業務應遵循政府相關法令規定。

## (二)目前及未來可能發生之估計金額與因應措施

本公司由於勞資關係和諧，溝通管道順暢，預計未來並無發生可能之糾紛支出。

## 六、重要契約：

契約性質	當事人	契約起訖日期	主 要 內 容	限制條款
技術合作契約	東芝電梯株式會社	2017年01月01日 至 2027年12月31日	引進東芝電梯最新開發技術及機種，並擴大及改善目前生產線，用以提高本公司技術及生產力及對其支付技術報酬費之約定。	無
總代理契約	東芝電梯株式會社	2016年01月01日 至 2021年12月31日	東芝電梯株式會社指定本公司為其產品電梯、電扶梯在我國內地區之唯一代理商，及對雙方權益之共同維護。	無
合作經營契約	本公司之子公司 開曼崇友實業有限公司(GFC CAYMAN ISLANDS LIMITED.)與中國上海晝啟實業有限公司。	1997年12月26日 至 2037年12月25日	1. 合作經營公司之名稱： 上海崇友電梯有限公司(SHANGHAI GFC ELEVATOR LTD)。(原名上海吉富喜機電設備有限公司) 2. 生產經營範圍： 生產、銷售、安裝柴油發電機(船用發電機除外)，客梯、貨梯及相關零配件，維修服務。 3. 合作條件： a. 投資總額為4,000萬美元，註冊資本額為1,600萬美元。 b. 中國上海晝啟實業有限公司提供16,457平方米土地40年使用權，按年收取租金，不參與經營及盈餘分配。	合作公司之產品在中國境內、外市場上銷售，其中外銷佔30%，內銷佔70%。

註1：重要契約之列示標準為金額達新台幣一億元以上者。



## 陸、財務概況

### 一、最近五年度簡明財務資料：

(一)簡明資產負債表—採用國際財務報導準則之合併財務報表及個體財務報表

單位：新台幣仟元

項 目	年 度	最近五年度合併財務資料(註1)					當年度截至 2020年3月31日 財務資料(註1)
		2015年度	2016年度	2017年度	2018年度	2019年度	
流動資產		3,948,540	3,507,143	3,410,060	4,393,090	4,443,160	4,354,297
不動產、廠房及設備 (註2)		1,129,202	1,040,872	1,011,746	1,108,600	1,093,785	1,086,224
無形資產		4,781	5,045	2,966	4,102	10,717	83,167
其他資產(註2)		1,720,322	1,655,540	1,620,388	1,553,921	1,629,324	1,556,442
資產總額		6,802,845	6,208,600	6,045,160	7,059,713	7,176,986	7,080,130
流動負債	分配前	2,326,369	1,980,109	1,760,952	2,814,743	2,784,351	2,606,382
	分配後	2,660,725	2,412,805	2,309,689	3,274,974	-	-
非流動負債		1,032,732	506,121	347,948	207,277	142,831	41,622
負債總額	分配前	3,359,101	2,486,230	2,108,900	3,022,020	2,927,182	2,648,004
	分配後	3,693,457	2,918,926	2,657,637	3,482,251	-	-
歸屬於母公司業主之權益		3,443,545	3,722,316	3,936,259	4,037,690	4,249,831	4,432,159
股本		1,966,800	1,966,800	1,770,120	1,770,120	1,770,120	1,770,120
資本公積		56,372	56,372	60,603	60,603	60,830	60,830
保留盈餘	分配前	1,409,605	1,713,301	2,110,969	2,280,488	2,493,200	2,691,126
	分配後	1,075,249	1,280,605	1,562,232	1,820,257	-	-
其他權益		10,768	(14,157)	(5,433)	(73,521)	(74,319)	(89,917)
庫藏股票		0	0	0	0	0	0
非控制權益		199	54	1	3	(27)	(33)
權益總額	分配前	3,443,744	3,722,370	3,936,260	4,037,693	4,249,804	4,432,126
	分配後	3,109,388	3,289,674	3,387,523	3,577,462	-	-

單位：新台幣仟元

項 目	年 度	最近五年度個體財務資料(註1)				
		2015年度	2016年度	2017年度	2018年度	2019年度
流動資產		3,359,644	3,038,063	3,128,261	4,189,602	4,213,772
不動產、廠房及設備 (註2)		1,067,416	989,301	969,344	1,072,775	1,065,409
無形資產		4,428	4,801	2,792	3,975	9,932
其他資產(註2)		1,850,789	1,787,958	1,746,224	1,695,032	1,809,082
資產總額		6,282,277	5,820,123	5,846,621	6,961,384	7,098,195
流動負債	分配前	1,812,046	1,596,833	1,565,555	2,717,477	2,706,198
	分配後	2,146,402	2,029,529	2,114,292	3,177,708	-
非流動負債		1,026,686	500,974	344,807	206,217	142,166
負債總額	分配前	2,838,732	2,097,807	1,910,362	2,923,694	2,848,364
	分配後	3,173,088	2,530,503	2,459,099	3,383,925	-
歸屬於母公司業主之權益		3,443,545	3,722,316	3,936,259	4,037,690	4,249,831
股本		1,966,800	1,966,800	1,770,120	1,770,120	1,770,120
資本公積		56,372	56,372	60,603	60,603	60,830
保留盈餘	分配前	1,409,605	1,713,301	2,110,969	2,280,488	2,493,200
	分配後	1,075,249	1,280,605	1,562,232	1,820,257	-
其他權益		10,768	(14,157)	(5,433)	(73,521)	(74,319)
庫藏股票		0	0	0	0	0
非控制權益		0	0	0	0	0
權益總額	分配前	3,443,545	3,722,316	3,936,259	4,037,690	4,249,831
	分配後	3,109,189	3,289,620	3,387,522	3,577,459	-

註1：最近五年度財務資料均經會計師簽證；2020年第1季財務資料業經簽證會計師核閱。

註2：本公司成立迄今尚未辦理資產重估。

註3：分配後數字係依據次年度股東會決議之情形填列。

簡明綜合損益表-採用國際財務報導準則

單位：新台幣仟元

項 目 \ 年 度	最近五年度合併財務資料(註)					當年度截至 2020年3月31日 財務資料(註)
	2015年度	2016年度	2017年度	2018年度	2019年度	
營業收入	4,060,290	4,192,223	4,283,348	4,249,443	4,280,041	998,296
營業毛利	1,113,547	1,245,285	1,297,218	1,256,449	1,288,356	348,592
營業損益	578,811	730,514	769,099	740,356	797,266	224,255
營業外收入及支出	8,370	2,203	211,964	27,573	36,012	1,874
稅前淨利	587,181	732,717	981,063	767,929	833,278	226,129
繼續營業單位 本期淨利	486,588	623,587	830,502	642,521	679,283	197,918
停業單位損失	-	-	-	-	-	-
本期淨利(損)	486,588	623,587	830,502	642,521	679,283	197,918
本期其他綜合損益 (稅後淨額)	(40,569)	(10,606)	8,533	7,649	(7,168)	(15,596)
本期綜合損益總額	446,019	612,981	839,035	650,170	672,115	182,322
淨利歸屬於 母公司業主	486,510	623,685	830,547	642,511	679,312	197,926
淨利歸屬於非控制權益	78	(98)	(45)	10	(29)	(8)
綜合損益總額歸屬於 母公司業主	445,941	613,126	839,088	650,168	672,145	182,328
綜合損益總額歸屬於 非控制權益	78	(145)	(53)	2	(30)	(6)
每股盈餘	2.47	3.17	4.40	3.63	3.84	1.12

單位：新台幣仟元

項 目 \ 年 度	最近五年度個體財務資料				
	2015年度	2016年度	2017年度	2018年度	2019年度
營業收入	3,679,127	3,876,251	4,011,211	4,074,993	4,185,425
營業毛利	977,714	1,140,273	1,219,671	1,181,322	1,219,899
營業損益	598,322	719,593	770,533	708,706	752,287
營業外收入及支出	(13,370)	10,787	209,041	57,328	78,439
稅前淨利	584,952	730,380	979,574	766,034	830,726
繼續營業單位 本期淨利	486,510	623,685	830,547	642,511	679,312
停業單位損失	-	-	-	-	-
本期淨利(損)	486,510	623,685	830,547	642,511	679,312
本期其他綜合損益 (稅後淨額)	(40,569)	(10,559)	8,541	7,657	(7,167)
本期綜合損益總額	445,941	613,126	839,088	650,168	672,145
淨利歸屬於 母公司業主	486,510	623,685	830,547	642,511	679,312
淨利歸屬於非控制權益	-	-	-	-	-
綜合損益總額歸屬於 母公司業主	445,941	613,126	839,088	650,168	672,145
綜合損益總額歸屬於 非控制權益	-	-	-	-	-
每股盈餘	2.47	3.17	4.40	3.63	3.84

註：最近五年財務資料均經會計師查核簽證註；2020年第1季財務資料業經簽證會計師核閱。

(二)最近五年度簽證會計師姓名及查核意見

年度	簽證會計師姓名	查核意見
2015年度	黃建澤、徐榮煌	修正式無保留意見
2016年度	黃建澤、徐榮煌	修正式無保留意見
2017年度	黃建澤、徐榮煌	無保留意見
2018年度	傅文芳、馬君廷	無保留意見
2019年度	傅文芳、馬君廷	無保留意見

## 二、財務分析

### (1)財務分析-採用國際財務報導準則

年 度  分析項目（註2）		最近五年度合併財務分析					當年度截至 2020年3月31日  （註）	
		2015年度	2016年度	2017年度	2018年度	2019年度		
財務 結構 （%）	負債占資產比率	49.38%	40.04%	34.89%	42.81%	40.79%	37.40%	
	長期資金占不動產、廠房 及設備比率	396.43%	406.25%	423.45%	382.91%	401.60%	411.86%	
償債 能力 %	流動比率	169.73%	177.12%	193.65%	156.07%	159.58%	167.06%	
	速動比率	129.10%	133.11%	145.75%	82.37%	94.08%	95.49%	
	利息保障倍數	175.76	130.27	274.20	712.70	2008.90	4615.88	
經營 能力	應收款項週轉率（次）	3.29	3.81	4.44	4.53	5.01	4.74	
	平均收現日數	110.94	95.80	82.20	80.57	72.85	77.00	
	存貨週轉率（次）	3.20	3.28	3.54	2.08	1.59	1.49	
	應付款項週轉率（次）	2.80	2.88	3.32	4.96	9.17	8.03	
	平均銷貨日數	114.06	111.28	103.10	175.48	229.55	244.97	
	不動產、廠房及設備週轉 率（次）	3.65	3.86	4.17	4.01	3.89	3.66	
	總資產週轉率（次）	0.62	0.64	0.70	0.65	0.60	0.56	
獲利 能力	資產報酬率（%）	7.47%	9.66%	13.60%	9.82%	9.55%	11.11%	
	權益報酬率（%）	14.45%	17.40%	21.69%	16.12%	16.39%	18.24%	
	占實收資本 比率（%）	營業利益	29.43%	37.14%	43.45%	41.83%	45.04%	50.68%
		稅前純益	29.85%	37.25%	55.42%	43.38%	47.07%	51.10%
	純益率（%）	11.98%	14.87%	19.39%	15.12%	15.87%	19.83%	
	每股盈餘（元）	2.47	3.17	4.40	3.63	3.84	1.12	
現金 流量	現金流量比率（%）	32.23%	18.34%	29.20%	20.22%	33.75%	-4.88%	
	現金流量允當比率（%）	139.99%	126.67%	164.15%	150.01%	136.02%	115.35%	
	現金再投資比率（%）	10.12%	0.68%	1.86%	0.47%	10.95%	-2.90%	
槓桿 度	營運槓桿度	1.84	1.64	1.63	1.64	1.58	1.53	
	財務槓桿度	1.01	1.01	1.00	1.00	1.00	1.00	

註：2020年第1季財務資料經會計師核閱。

請說明最近二年度各項財務比率變動原因。(若增減幅度未達20%者可免分析)

1. 償債能力：利息保障倍數係因本期稅後淨利增加、所得稅費用增加及利息費用減少，故利息保障倍數較2018年增加。
2. 經營能力：存貨週轉率係因本期適用新公報將在建工程合約重分類至存貨，故比率產生差異。
3. 現金流量：現金流量比率，係因營運活動之現金流入增加；現金再投資比率，係因營業活動之淨現金流入增加，發放現金股利減少，長期投資、其他非流動資產及營運資金增加。故皆較2018增加。

年 度 分析項目 (註 2)		最近五年度個體財務分析				
		2015年度	2016年度	2017年度	2018年度	2019年度
財務 結構 (%)	負債占資產比率	45.19%	36.04%	32.67%	42.00%	40.13%
	長期資金占不動產、廠房及設備 比率	418.79%	426.90%	441.65%	395.60%	412.24%
償債 能力 %	流動比率	185.41%	190.26%	199.82%	154.17%	155.71%
	速動比率	149.65%	148.08%	151.87%	79.56%	89.88%
	利息保障倍數	1467.05	473.13	1388.50	2947.28	2136.54
經營 能力	應收款項週轉率 (次)	3.52	4.05	4.60	4.60	5.03
	平均收現日數	103.55	90.09	79.35	79.35	72.55
	存貨週轉率 (次)	4.15	4.19	3.99	2.11	1.61
	應付款項週轉率 (次)	2.76	2.82	3.28	5.26	10.67
	平均銷貨日數	87.96	87.13	91.49	172.82	226.90
	不動產、廠房及設備週轉率 (次)	3.52	3.77	4.10	3.99	3.91
	總資產週轉率 (次)	0.61	0.64	0.69	0.64	0.60
獲利 能力	資產報酬率 (%)	8.06%	10.33%	14.25%	10.04%	9.67%
	權益報酬率 (%)	14.44%	17.41%	21.69%	16.12%	16.39%
	占實收資本比率	營業利益	30.42%	36.59%	43.53%	40.04%
	%)	稅前純益	29.74%	37.14%	55.34%	43.28%
	純益率 (%)		20.71%	15.77%	16.23%	
	每股盈餘 (元)	2.47	3.17	4.40	3.63	3.84
現金 流量	現金流量比率 (%)	43.95%	18.06%	26.59%	18.11%	33.64%
	現金流量允當比率 (%)	164.23%	197.55%	186.43%	136.39%	124.42%
	現金再投資比率 (%)	12.44%	-1.18%	-0.48%	-1.35%	10.46%
槓桿度	營運槓桿度	1.70	1.58	1.58	1.66	1.61
	財務槓桿度	1.00	1.00	1.00	1.00	1.00

註1：最近五年度財務分析資料均經會計師查核簽證。

註2：財務分析計算公式：

1. 財務結構

(1) 負債占資產比率 = 負債總額 / 資產總額。

(2) 長期資金占不動產、廠房及設備比率 = (權益總額 + 非流動負債) / 不動產、廠房及設備淨額。

2. 償債能力

(1) 流動比率 = 流動資產 / 流動負債。

(2) 速動比率 = (流動資產 - 存貨 - 預付費用) / 流動負債。

(3) 利息保障倍數 = 所得稅及利息費用前純益 / 本期利息支出。

3. 經營能力

(1) 應收款項(包括應收帳款與因營業而產生之應收票據)週轉率 = 銷貨淨額 / 各期平均應收款項(包括應收帳款與因營業而產生之應收票據)餘額。

(2) 平均收現日數 = 365 / 應收款項週轉率。

(3) 存貨週轉率 = 銷貨成本 / 平均存貨額。

(4) 應付款項(包括應付帳款與因營業而產生之應付票據)週轉率 = 銷貨成本 / 各期平均應付款項(包括應付帳款與因營業而產生之應付票據)餘額。

(5) 平均銷貨日數 = 365 / 存貨週轉率。

(6) 不動產、廠房及設備週轉率 = 銷貨淨額 / 平均不動產、廠房及設備淨額。

(7) 總資產週轉率 = 銷貨淨額 / 平均資產總額。

4. 獲利能力

(1) 資產報酬率 = [稅後損益 + 利息費用 × (1 - 稅率)] / 平均資產總額。

(2) 權益報酬率 = 稅後損益 / 平均權益總額。

(3) 純益率 = 稅後損益 / 銷貨淨額。

(4) 每股盈餘 = (歸屬於母公司業主之損益 - 特別股股利) / 加權平均已發行股。

5. 現金流量

(1) 現金流量比率 = 營業活動淨現金流量 / 流動負債。

(2) 淨現金流量允當比率 = 最近五年度營業活動淨現金流量 / 最近五年度(資本支出 + 存貨增加額 + 現金股利)。

(3) 現金再投資比率 = (營業活動淨現金流量 - 現金股利) / (不動產、廠房及設備毛額 + 長期投資 + 其他非流動資產 + 營運資金)。

6. 槓桿度：

(1) 營運槓桿度 = (營業收入淨額 - 變動營業成本及費用) / 營業利益。

(2) 財務槓桿度 = 營業利益 / (營業利益 - 利息費用)。

三、最近年度財務報告之監察人審查報告：

## 監察人審查報告書

董事會造送本公司 2019 年度財務報告暨子公司之合併財務報告等決算書表，業經安永聯合會計師事務所傅文芳會計師及馬君廷會計師查核簽證竣事，上述表冊併同營業報告書、盈餘分配表等復經本監察人查核完竣，認為尚無不符，爰依公司法第二一九條之規定報請鑒察。

此 致

崇友實業股份有限公司2020年股東常會

王昌怡



監察人：

財團法人唐德晉文教基金會

代表人：陳雲鵬



西 元 2020 年 3 月 23 日

#### 四、最近年度財務報告

### 聲 明 書

本公司民國一〇八年度(自民國一〇八年一月一日至十二月三十一日止)依「關係企業合併營業報告書關係企業合併財務報表及關係報告書編製準則」應納入編製關係企業合併財務報表之公司與依國際財務報導準則第十號應納入編製母子公司合併財務報表之公司均相同，且關係企業合併財務報表所應揭露相關資訊於前揭母子公司合併財務報表中均已揭露，爰不再另行編製關係企業合併財務報表。

特此聲明

公司名稱：崇友實業股份有限公司



董 事 長：唐 伯 龍



中華民國一〇九年三月二十三日



## 崇友實業股份有限公司及其子公司

### 會計師查核報告

崇友實業股份有限公司 公鑒：

#### 查核意見

崇友實業股份有限公司及子公司民國一〇八年十二月三十一日及民國一〇七年十二月三十一日之合併資產負債表，暨民國一〇八年一月一日至十二月三十一日及民國一〇七年一月一日至十二月三十一日之合併綜合損益表、合併權益變動表及合併現金流量表，以及合併財務報表附註(包括重大會計政策彙總)，業經本會計師查核竣事。

依本會計師之意見，基於本會計師之查核結果及其他會計師之查核報告(請參閱其他事項段)，上開合併財務報表在所有重大方面係依照證券發行人財務報告編製準則暨經金融監督管理委員會認可並發布生效之國際財務報導準則、國際會計準則、國際財務報導解釋及解釋公告編製，足以允當表達崇友實業股份有限公司及子公司民國一〇八年十二月三十一日及民國一〇七年十二月三十一日之合併財務狀況，暨民國一〇八年一月一日至十二月三十一日及民國一〇七年一月一日至十二月三十一日之合併財務績效及合併現金流量。

#### 查核意見之基礎

本會計師係依照會計師查核簽證財務報表規則及一般公認審計準則執行查核工作。本會計師於該等準則下之責任將於會計師查核合併財務報表之責任段進一步說明。本會計師所隸屬事務所受獨立性規範之人員已依會計師職業道德規範，與崇友實業股份有限公司及子公司保持超然獨立，並履行該規範之其他責任。基於本會計師之查核結果及其他會計師之查核報告，本會計師相信已取得足夠及適切之查核證據，以作為表示查核意見之基礎。

#### 關鍵查核事項

關鍵查核事項係指依本會計師之專業判斷，對崇友實業股份有限公司及子公司民國一〇八年度合併財務報表之查核最為重要之事項。該等事項已於查核合併財務報表整體及形成查核意見之過程中予以因應，本會計師並不對該等事項單獨表示意見。

##### 應收帳款之備抵損失

崇友實業股份有限公司及子公司民國一〇八年十二月三十一日之應收帳款淨額為 636,736 千元，占合併總資產 9%，對合併財務報表影響係屬重大。由於應收帳款之備抵損失金額係以存續期間之預期信用損失衡量，衡量過程須對應收帳款適當區分群組，並判斷分析衡量過程相關假設之運用，包括適當之帳齡區間、各帳齡區間損失率及其前瞻資訊之考量，基於衡量預期信用損失涉及判斷、分析及估計，且衡量結果影響應收帳款淨額，本會計師認為對合併財務報表之查核係屬重要，因此決定為關鍵查核事項。本會計師之查核程序包括(但不限於)瞭解管理階層針對應收帳款收現管理所建立之內部控制並測試內部控制之有效性；評估備抵損失提列政策之適當性及損失率之合理性，對衡量備抵損失採用之準備矩陣進行測試，包括評估各組帳齡區間之決定及其損失率之估計是否合理，並針對基礎資訊抽核原始憑證檢查其正確性；測試以滾動率計算損失率相關統計資訊；考量納入損失率評估之前瞻資訊合理性；評估該等前瞻資訊是否影響損失率；複核應收帳款期後之收款情形並考量其可回收性之評估是否合理；實施分析性覆核，評估應收帳款之周轉率。本會計師亦考量合併財務報表附註四、五及六有關應收帳款揭露之適當性。

##### 存貨評價

崇友實業股份有限公司及子公司民國一〇八年十二月三十一日之存貨淨額為 1,719,608 千元，占合併總資產之 24%，對合併財務報表影響係屬重大。因電梯生產之技術日新月異，以致存貨可能過時或售價下跌，其淨變現價值估計及備抵跌價提列涉及管理階層重大判斷，本

會計師認為存貨評價對合併財務報表之查核係屬重要，因此決定為關鍵查核事項。本會計師之查核程序包括(但不限於)：瞭解及測試管理階層針對存貨跌價及呆滯損失所建立之內部控制的有效性；期末取具存貨盤點清冊，於存貨存放現場實施抽樣盤點，觀察現場是否有呆滯陳舊之存貨；評估管理階層所提列備抵跌價之合理性。本會計師亦考量合併財務報表附註四、五及六有關存貨揭露之適當性。

### 收入之認列

崇友實業股份有限公司及子公司主要收入來源為電梯相關商品銷售及維修保養，由於各項收入來源特性有其相異之處，需判斷履約義務及其適用之收入認列方式究屬隨時間經過或某一時點，對於收入認列之金額及其認列方式涉及判斷及分析，本會計師認為對合併財務報表之查核係屬重要，因此決定為關鍵查核事項。本會計師之查核程序包括(但不限於)瞭解管理階層對電梯相關商品銷售安裝工程及維修保養所建立之內部控制並測試內部控制之有效性；評估收入認列會計政策的適當性；評估管理階層對於收入相關之履約義務辨認及認列時點之判斷是否合理；複核重大交易合約條款並抽核已移轉商品或勞務之履約相關文件；針對毛利率及重大銷貨客戶實施分析性覆核。本會計師亦考量合併財務報表附註四及六有關收入認列會計政策及相關揭露之適當性。

### 其他事項-提及其他會計師之查核

上開合併財務報表之被投資公司中，部分被投資公司之財務報表未經本會計師查核，而係由其他會計師查核，因此，本會計師對上開合併財務報表所表示之意見中，有關該等被投資公司財務報表所列之金額，係依據其他會計師之查核報告。民國一〇八年十二月三十一日及民國一〇七年十二月三十一日對該等採用權益法之投資餘額分別為53,081千元及58,391千元，均佔合併資產總額之1%，民國一〇八年及民國一〇七年一月一日至十二月三十一日相關之採用權益法認列之關聯企業及合資損益之份額分別為3,073千元及1,267千元，分別佔合併稅前淨利之0.4%及0.2%，採用權益法認列之關聯企業及合資之其他綜合損益份額分別為(1,120)千元及(1,732)千元，分別佔合併其他綜合損益淨額之16%及(23)%。

### 管理階層與治理單位對合併財務報表之責任

管理階層之責任係依照證券發行人財務報告編製準則暨經金融監督管理委員會認可並發布生效之國際財務報導準則、國際會計準則、國際財務報導解釋及解釋公告編製允當表達之合併財務報表，且維持與合併財務報表編製有關之必要內部控制，以確保合併財務報表未存有導因於舞弊或錯誤之重大不實表達。

於編製合併財務報表時，管理階層之責任亦包括評估崇友實業股份有限公司及子公司繼續經營之能力、相關事項之揭露，以及繼續經營會計基礎之採用，除非管理階層意圖清算崇友實業股份有限公司及子公司或停止營業，或除清算或停業外別無實際可行之其他方案。

崇友實業股份有限公司及子公司之治理單位(含審計委員會)負有監督財務報導流程之責任。

### 會計師查核合併財務報表之責任

本會計師查核合併財務報表之目的，係對合併財務報表整體是否存有導因於舞弊或錯誤之重大不實表達取得合理確信，並出具查核報告。合理確信係高度確信，惟依照一般公認審計準則執行之查核工作無法保證必能偵出合併財務報表存有之重大不實表達。不實表達可能導因於舞弊或錯誤。如不實表達之個別金額或彙總數可合理預期將影響合併財務報表使用者所作之經濟決策，則被認為具有重大性。

本會計師依照一般公認審計準則查核時，運用專業判斷並保持專業上之懷疑。本會計師亦執行下列工作：

1. 辨認並評估合併財務報表導因於舞弊或錯誤之重大不實表達風險；對所評估之風險設計及

執行適當之因應對策；並取得足夠及適切之查核證據以作為查核意見之基礎。因舞弊可能涉及共謀、偽造、故意遺漏、不實聲明或踰越內部控制，故未偵出導因於舞弊之重大不實表達之風險高於導因於錯誤者。

2. 對與查核攸關之內部控制取得必要之瞭解，以設計當時情況下適當之查核程序，惟其目的非對崇友實業股份有限公司及子公司內部控制之有效性表示意見。
3. 評估管理階層所採用會計政策之適當性，及其所作會計估計與相關揭露之合理性。
4. 依據所取得之查核證據，對管理階層採用繼續經營會計基礎之適當性，以及使崇友實業股份有限公司及子公司繼續經營之能力可能產生重大疑慮之事件或情況是否存在重大不確定性，作出結論。本會計師若認為該等事件或情況存在重大不確定性，則須於查核報告中提醒合併財務報表使用者注意合併財務報表之相關揭露，或於該等揭露係屬不適當時修正查核意見。本會計師之結論係以截至查核報告日所取得之查核證據為基礎。惟未來事件或情況可能導致崇友實業股份有限公司及子公司不再具有繼續經營之能力。
5. 評估合併財務報表(包括相關附註)之整體表達、結構及內容，以及合併財務報表是否允當表達相關交易及事件。
6. 對於集團內組成個體之財務資訊取得足夠及適切之查核證據，以對合併財務報表表示意見。本會計師負責集團查核案件之指導、監督及執行，並負責形成集團查核意見。

本會計師與治理單位溝通之事項，包括所規劃之查核範圍及時間，以及重大查核發現(包括於查核過程中所辨認之內部控制顯著缺失)。

本會計師亦向治理單位提供本會計師所隸屬事務所受獨立性規範之人員已遵循會計師職業道德規範中有關獨立性之聲明，並與治理單位溝通所有可能被認為會影響會計師獨立性之關係及其他事項(包括相關防護措施)。

本會計師從與治理單位溝通之事項中，決定對崇友實業股份有限公司及子公司民國一〇八年度合併財務報表查核之關鍵查核事項。本會計師於查核報告中敘明該等事項，除非法令不允許公開揭露特定事項，或在極罕見情況下，本會計師決定不於查核報告中溝通特定事項，因可合理預期此溝通所產生之負面影響大於所增進之公眾利益。

#### 強調事項一新會計準則之適用

如合併財務報表附註三所述，崇友實業股份有限公司及其子公司自民國一〇八年一月一日起適用國際財務報導準則第十六號「租賃」，並選擇不重編比較期間之合併財務報表。本會計師未因此而修正查核意見。

#### 其他

崇友實業股份有限公司已編製民國一〇八年及一〇七年度之個體財務報告，並經本會計師出具包含其他事項段之無保留意見查核報告在案，備供參考。

安永聯合會計師事務所

主管機關核准辦理公開發行公司財務報告

查核簽證文號：(90)台財證(六)字第 100690 號

(106)金管證審字第 1060027012 號

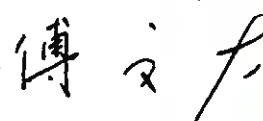
傅文芳 

會計師：

馬君廷 

中華民國一〇九年三月二



民國一〇八年十二月三十一日 民國一〇七年十二月三十一日

單位：新台幣千元

代碼	資 產 項 目	資 產	金 額	%	金 額	%
			民國一〇八年十二月三十一日		民國一〇七年十二月三十一日	
	流動資產					
1100	現金及約當現金	四及六.1	\$1,278,928	18	\$1,024,104	14
1110	透過損益按公允價值衡量之金融資產－流動	四及六.2	462,085	7	335,882	5
1136	按攤銷後成本衡量之金融資產－流動	四及六.14	3,312	-	14,696	-
1150	應收票據淨額	四、六.4及六.14	192,093	3	184,200	3
1170	應收帳款淨額	四、六.5及六.14	636,736	9	695,651	10
1200	其他應收款	四及六.14	16,422	-	24,543	-
130x	存貨	四及六.6	1,719,608	24	2,050,185	29
1410	預付款項		104,156	1	45,364	1
1470	其他流動資產		29,820	-	18,465	-
11xx	流動資產合計		4,443,160	62	4,393,090	62
	非流動資產					
1517	透過其他綜合損益按公允價值衡量之金融資產－非流動	四及六.3	57,094	1	58,207	1
1535	按攤銷後成本衡量之金融資產－非流動	四及六.14	24,422	-	4,032	-
1550	採用權益法之投資	四及六.7	53,081	1	58,391	1
1600	不動產、廠房及設備	四及六.8	1,093,785	15	1,108,600	16
1755	使用權資產	四、六.15及七	12,204	-	-	-
1760	投資性不動產淨額	四及六.9	823,126	12	825,521	12
1780	無形資產	四	10,717	-	4,102	-
1840	遞延所得稅資產	四及六.19	173,388	2	179,459	2
1920	存出保證金	八	393,209	6	332,668	5
1990	其他非流動資產－其他	六.10	92,800	1	95,643	1
15xx	非流動資產合計		2,733,826	38	2,666,623	38
1xxx	資產總計		\$7,176,986	100	\$7,059,713	100

(請參閱合併財務報表附註)

董事長：唐伯龍

總經理：游本立

會計主管：呂英楨

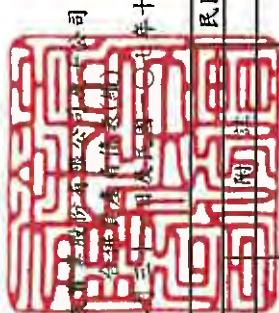

崇光證券股份有限公司

民國一〇八年十二月三十一日

單位：新台幣千元

代碼	會計項目	民國一〇八年十二月三十一日		民國一〇七年十二月三十一日	
		金額	%	金額	%
2130	流動負債				
2150	合約負債—流動	\$1,784,428	25	\$1,849,778	26
2170	應付票據	57,135	1	64,420	1
2200	應付帳款	278,719	4	252,449	4
2230	其他應付款	484,598	7	467,923	7
2250	本期所得稅負債	85,819	1	84,585	1
2280	負債準備—流動	75,080	1	80,421	1
2300	租賃負債—流動	7,337	-	-	-
21xx	其他流動負債	11,235	-	15,167	-
	流動負債合計	2,784,351	39	2,814,743	40
	非流動負債				
2580	租賃負債—非流動	4,928	-	-	-
2640	淨確定福利負債—非流動	129,308	2	201,821	3
2670	其他非流動負債—其他	8,595	-	5,456	-
25xx	非流動負債合計	142,831	2	207,277	3
2xxx	負債總計	2,927,182	41	3,022,020	43
31xx	歸屬於母公司業主之權益				
3100	股本				
3110	普通股股本	1,770,120	25	1,770,120	25
3200	資本公積	60,830	1	60,603	1
3300	保留盈餘				
3310	法定盈餘公積	1,119,017	15	1,054,766	15
3320	特別盈餘公積	73,520	1	5,432	-
3350	未分配盈餘	1,300,663	18	1,220,290	17
3300	保留盈餘合計	2,493,200	34	2,280,488	32
3400	其他權益	(74,319)	(1)	(73,521)	(1)
36xx	非控制權益	(27)	-	3	-
3xxx	權益總計	4,249,804	59	4,037,693	57
3x2x	負債及權益總計	\$7,176,986	100	\$7,059,713	100

(請參閱合併財務報表附註)



董事長：唐伯龍

總經理：游本立

會計主管：呂英楨







中華民國八十八年六月三十日  
及民國八十七年六月三十日

代碼	會計項目	附註	民國一〇八年度		民國一〇七年度	
			金額	%	金額	%
4000	營業收入	四及六.13	\$4,280,041	100	\$4,249,443	100
5000	營業成本	四、六.16及七	(2,991,685)	(70)	(2,992,994)	(70)
5900	營業毛利	六.14、六.15、六.16及七	1,288,356	30	1,256,449	30
6000	營業費用					
6100	推銷費用		(128,541)	(3)	(135,624)	(3)
6200	管理費用		(329,872)	(8)	(331,560)	(8)
6300	研究發展費用		(43,374)	(1)	(36,165)	(1)
6450	預期信用減損利益(損失)		10,697	-	(12,744)	-
6900	營業費用合計		(491,090)	(12)	(516,093)	(12)
7000	營業利益		797,266	18	740,356	18
7010	營業外收入及支出	四、六.7及六.17				
7020	其他收入		31,737	1	36,491	1
7050	其他利益及損失		1,617	-	(7,612)	-
7060	財務成本		(415)	-	(1,079)	-
7900	採用權益法認列之關聯企業及合資損益之份額		3,073	-	(227)	-
7950	營業外收入及支出合計		36,012	1	27,573	1
8200	稅前淨利		833,278	19	767,929	19
8300	所得稅費用	四及六.19	(153,995)	(4)	(125,408)	(3)
8310	本期淨利	四、六.18及六.19	679,283	15	642,521	16
8311	不重分類至損益之項目					
8316	確定福利計畫之再衡量數		(8,067)	-	4,156	-
8320	透過其他綜合損益按公允價值衡量之權益工具投資未實現評價損益		4,666	-	(1,247)	-
8349	採用權益法認列之關聯企業及合資之其他綜合損益之份額—不重分類至損益之項目		(1,120)	-	(1,732)	-
8360	與不重分類之項目相關之所得稅		1,698	-	8,417	-
8361	國外營運機構財務報表換算之兌換差額		(5,431)	-	(2,464)	-
8399	與可能重分類至損益之項目相關之所得稅		1,086	-	519	-
8500	本期其他綜合損益(稅後淨額)		(7,168)	-	7,649	-
	本期綜合損益總額		\$672,115	15	\$650,170	16
8610	淨利歸屬於：					
8620	母公司業主		\$679,312		\$642,511	
	非控制權益		\$(29)		\$10	
8710	綜合損益總額歸屬於：					
8720	母公司業主		\$672,145		\$650,168	
	非控制權益		\$(30)		\$2	
9750	普通股每股盈餘(元)	六.20	\$3.84		\$3.63	
9850	基本每股盈餘		\$3.84		\$3.63	
	稀釋每股盈餘		\$3.84		\$3.63	

(請參閱合併財務報表附註)



董事長：唐伯龍

總經理：游本立

會計主管：呂英樺



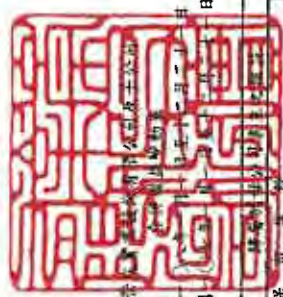

民國一〇八年一月一日  
及民國一〇七年十二月三十一日

單位：新台幣千元

代碼	項 目	保 留 盈 餘									
		股本 3100	資本公積 3200	法定盈餘公積 3310	特別盈餘公積 3320	未分配盈餘 3350	國外營運 機構財務 報告換算 之兌換差額 3410	其他權益項目 透過其他綜合損 益按公允價值衡 量之金融資產未 實現評價(損)益 3420	可供出售 金融資產 未實現損益 3425	非控制權益 36XX	權益總額 3XXX
A1	民國107年1月1日餘額	\$1,770,120	\$60,603	\$971,711	\$14,157	\$1,125,101	\$(750)	\$-	\$(4,683)	\$1	\$3,936,260
A3	追溯適用及追溯重編之影響數	-	-	-	-	65,451	-	(70,134)	4,683	-	-
A5	民國107年1月1日重編後餘額	1,770,120	60,603	971,711	14,157	1,190,552	(750)	(70,134)	-	1	3,936,260
B1	民國106年度盈餘指撥及分配：										
B5	提列法定盈餘公積	-	-	83,055	-	(83,055)	-	-	-	-	-
B7	普通現金股利	-	-	-	-	(548,737)	-	-	-	-	(548,737)
B17	特別盈餘公積迴轉	-	-	-	(8,725)	8,725	-	-	-	-	-
D1	民國107年度淨利	-	-	-	-	642,511	-	-	-	10	642,521
D3	民國107年度其他綜合損益	-	-	-	-	10,294	(1,937)	(700)	-	(8)	7,649
D5	本期綜合損益總額	-	-	-	-	652,805	(1,937)	(700)	-	2	650,170
Z1	民國107年12月31日餘額	\$1,770,120	\$60,603	\$1,054,766	\$5,432	\$1,220,290	\$(2,687)	\$(70,834)	\$-	\$3	\$4,037,693
A1	民國108年1月1日餘額	\$1,770,120	\$60,603	\$1,054,766	\$5,432	\$1,220,290	\$(2,687)	\$(70,834)	\$-	\$3	\$4,037,693
B1	民國107年度盈餘指撥及分配：										
B3	提列法定盈餘公積	-	-	64,251	-	(64,251)	-	-	-	-	-
B5	提列特別盈餘公積	-	-	-	68,088	(68,088)	-	-	-	-	-
B5	普通現金股利	-	-	-	-	(460,231)	-	-	-	-	(460,231)
C3	其他資本公積變動 因受領贈與產生者	-	227	-	-	-	-	-	-	-	227
D1	民國108年度淨利	-	-	-	-	679,312	-	-	-	(29)	679,283
D3	民國108年度其他綜合損益	-	-	-	-	(6,369)	(4,344)	3,546	-	(1)	(7,168)
D5	本期綜合損益總額	-	-	-	-	672,943	(4,344)	3,546	-	(30)	672,115
Z1	民國108年12月31日餘額	\$1,770,120	\$60,830	\$1,119,017	\$73,520	\$1,300,663	\$(7,031)	\$(67,288)	\$-	\$(27)	\$4,249,804



董事長：唐伯康



總經理：游本立

(請參閱合併財務報表附註)

會計主管：呂英棋



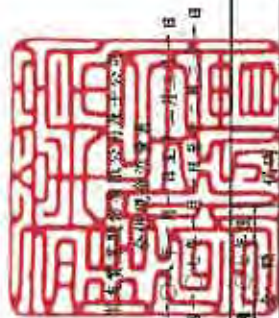

民國  
及民國

代碼	項目	民國一〇八年度 金額	民國一〇八年度 金額	民國一〇七年度 金額
AAAA	營業活動之現金流量：			
A10000	本期稅前淨利	\$833,278	\$767,929	5,528
A20000	調整項目：			(9,006)
A20010	收益費損項目：			(789,000)
A20100	折舊費用	57,213	42,436	669,686
A20200	攤銷費用	5,605	4,656	4,210
A20300	預期信用減損(利益)損失數	(10,697)	12,744	(27,297)
A20400	透過損益按公允價值衡量金融資產及負債之淨(利益)損失	(6,889)	2,562	(8,995)
A20900	利息費用	415	1,565	4,365
A21200	利息收入	(6,312)	(4,291)	830
A22300	採用權益法之關聯企業及合資損益之份額	(3,073)	(1,267)	(60,541)
A22500	處分不動產、廠房及設備利益	(337)	(2,180)	(9,458)
A20010	收益費損項目合計	35,925	56,225	3,053
A30000	與營業活動相關之資產/負債變動數：			7,895
A31130	應收票據增加	(7,774)	(29,226)	(212,528)
A31150	應收帳款減少	64,006	89,295	-
A31180	其他應收款減少(增加)	8,573	(19,241)	1,138
A31200	存貨減少	330,577	194,554	(12,171)
A31230	預付款項增加	(59,294)	(13,389)	(460,231)
A31240	其他流動資產增加	(11,355)	(3,208)	(548,652)
A31990	其他營業資產增加	(1,584)	(1,280)	(594,024)
A32125	合約負債(減少)增加	(65,350)	49,243	-
A32130	應付票據減少	(7,285)	(9,166)	-
A32150	應付帳款增加(減少)	26,270	(69,185)	-
A32180	其他應付款項增加(減少)	16,675	(8,812)	-
A32200	負債非償一流動(減少)增加	(5,341)	14,759	-
A32230	其他流動負債減少	(3,932)	(159,792)	-
A32240	淨確定福利負債—非流動減少	(72,513)	(139,744)	-
A33000	營運產生之現金流入	1,080,876	718,962	(1,217)
A33100	收取之利息	5,861	4,246	(2,033)
A33300	支付之利息	(214)	(1,565)	34,935
A33500	支付之所得稅	(146,690)	(152,620)	989,169
AAAA	營業活動之淨現金流入	939,833	569,023	\$1,278,928
	匯率變動對現金及約當現金之影響			(2,033)
	本期現金及約當現金增加數			254,824
	期初現金及約當現金餘額			1,024,104
	期末現金及約當現金餘額			\$1,278,928

(請參閱合併財務報表附註)



董事長：唐伯龍

總經理：游本立

會計主管：呂英慎





崇友實業股份有限公司及其子公司  
合併財務報表附註  
民國一〇八年一月一日至十二月三十一日及  
一〇七年一月一日至十二月三十一日  
(金額除另有註明者外，均以新台幣千元為單位)

一、公司沿革

母公司沿革

崇友實業股份有限公司(以下簡稱本公司)於民國63年5月30日設立，初期經營貿易業務及承辦石川島中國造船公司吊車安裝工程，自民國64年6月開始經營電梯、電扶梯為業務，並於民國66年4月與日本東芝株式會社，正式簽訂中日電梯技術合作契約。民國86年底掛牌上櫃，目前主要經營業務為電梯、電扶梯及發電機之製造與銷售。其註冊地及主要營運據點位於台北市南京東路二段88號13樓。

設立開曼崇友實業有限公司及上海崇友電梯有限公司(子公司)沿革：

- 82年 匯出1萬美元至第三地英屬開曼群島設立開曼崇友實業有限公司(GFC CAYMAN ISLAND LIMITED)。
- 86年11月 於民國86年11月於中國上海市根據中華人民共和國中外合作經營法與上海晝啟實業有限公司簽訂合同，共同合資成立“上海崇友發電機設備有限公司”，經投審會(86)二字第86740632號函核准，准予匯出200萬美元，作為投資第三地區開曼崇友實業有限公司之增資轉投資大陸上海崇友發電機設備有限公司資本，並由上海晝啟實業有限公司提供土地，收取一次性補償金及按年收取固定收益；不參與投資、經營及盈餘分配。
- 87年12月 經投審會(87)二字第87732394號函核准，准予匯出400萬美元，作為投資第三地區開曼崇友實業有限公司之增資轉投資大陸上海崇友發電機設備有限公司資本，並將“上海崇友發電機設備有限公司”名稱變更為“上海吉富喜機電設備有限公司”。
- 90年 將“上海吉富喜機電設備有限公司”名稱變更為“上海崇友電梯有限公司”。
- 91年 經投審會(91)二字第091011366號函核准，准予匯出開曼崇友實業有限公司自有資金200萬美元，作為轉投資大陸上海崇友電梯有限公司之資本。

崇友實業股份有限公司及其子公司合併財務報表附註(續)  
(金額除另予註明外，均以新台幣千元為單位)

99年 經投審會經審二字第09900273410號函核准，准予匯出開曼崇友實業有限公司自有資金800萬美元，作為轉投資大陸上海崇友電梯有限公司之資本。

100年 上海崇友電梯有限公司於民國100年度投資396萬人民幣設立青島崇友實業有限公司。

102年 青島崇友實業有限公司於民國102年度註銷。

設立香港崇友有限公司(子公司)沿革：

本公司於民國84年2月9日投資美金10,000元並依據香港公司條例註冊設立香港崇友有限公司。

香港崇友有限公司主要營業項目為承作本公司電梯、自動梯、及發電機等商品銷售代理。並自設立後即開始實際運作營業。

107年 香港崇友有限公司於民國107年度註銷。

設立好厝邊科技股份有限公司(子公司)沿革：

本公司於民國89年6月20日投資設立好厝邊科技股份有限公司，其主要營業項目為：電梯及零部件銷售、保養、代工及網路通訊服務等業務，並自設立後開始實際運作營業。

設立日本V.T.SYSTEMS株式會社(子公司)沿革：

本公司於民國94年投資日本V.T.SYSTEMS株式會社，其主要營業項目為：真空氣動梭買賣。民國97年3月14日減資日幣40,050千元彌補虧損，另增資日幣66,200千元。民國98年1月28日增資日幣33,000千元。民國100年9月28日減資日幣20,000千元彌補虧損。

## 二、通過財務報告之日期及程序

本公司及子公司(以下簡稱本集團)民國108年度及107年度之合併財務報告業經董事會於民國109年03月23日通過發布。

崇友實業股份有限公司及其子公司合併財務報表附註(續)  
(金額除另予註明外，均以新台幣千元為單位)

三、新發布及修訂準則及解釋之適用

1. 首次適用國際財務報導準則而產生之會計政策變動

本集團已採用金融監督管理委員會(以下簡稱金管會)已認可且自民國108年1月1日以後開始之會計年度適用之國際財務報導準則、國際會計準則、國際財務報導解釋或解釋公告，除下述新準則及修正之性質及影響說明外，其餘首次適用對本集團並無重大影響：

(1) 國際財務報導準則第16號「租賃」

國際財務報導準則第16號「租賃」取代國際會計準則第17號「租賃」、國際財務報導解釋第4號「決定一項安排是否包含租賃」、解釋公告第15號「營業租賃：誘因」，及解釋公告第27號「評估涉及租賃之法律形式之交易實質」。

本集團依照國際財務報導準則第16號之過渡規定，初次適用日係民國108年1月1日。初次適用國際財務報導準則第16號之影響說明如下：

- A. 本集團自民國108年1月1日起及民國108年1月1日以前適用之會計政策說明詳附註四。
- B. 對於租賃之定義：本集團於民國108年1月1日選擇無須重評估合約是否係屬(或包含)租賃。本集團就先前適用國際會計準則第17號及國際財務報導解釋第4號時已辨認為租賃之合約，適用國際財務報導準則第16號；另就先前適用國際會計準則第17號及國際財務報導解釋第4號時已辨認為不包含租賃之合約，不適用國際財務報導準則第16號。亦即，本集團僅就民國108年1月1日以後簽訂(或變動)之合約，評估適用國際財務報導準則第16號是否係屬(或包含)租賃。相較於國際會計準則第17號，國際財務報導準則第16號規定若合約轉讓對已辨認資產之使用之控制權一段時間以換得對價，該合約係屬(或包含)租賃。本集團評估於大多數情況下適用新租賃之定義，對合約係屬(或包含)租賃之評估並未產生重大影響。
- C. 本集團為承租人：於適用國際財務報導準則第16號之過渡規定時，選擇不重編比較資訊，而於民國108年1月1日認列初次適用之累積影響數，以作為初次適用日之保留盈餘(或權益之其他組成部分，如適當時)期初餘額之調整：

(a) 先前分類為營業租賃之租賃

崇友實業股份有限公司及其子公司合併財務報表附註(續)  
(金額除另予註明外，均以新台幣千元為單位)

本集團於民國108年1月1日，對先前適用國際會計準則第17號時分類為營業租賃之租賃，按剩餘租賃給付現值(使用民國108年1月1日承租人增額借款利率折現)衡量並認列租賃負債；另以個別租賃為基礎，選擇按下列金額之一衡量並認列使用權資產：

- i. 該使用權資產之帳面金額，如同自開始日已適用國際財務報導準則第16號，但使用民國108年1月1日之承租人增額借款利率折現；或
- ii. 租賃負債之金額，但調整與該租賃有關之所有預付或應付之租賃給付金額(認列於民國108年1月1日前刻之資產負債表者)。

本集團於民國108年1月1日，使用權資產增加24,235千元；租賃負債增加24,235千元。

本集團適用國際財務報導準則第16號之過渡規定，對先前分類為營業租賃之租賃，以個別租賃為基礎，使用下列實務權宜作法：

- i. 對具有合理類似特性之租賃組合使用單一折現率。
- ii. 依於民國108年1月1日前刻對租賃是否為虧損性之評估，作為執行減損檢視之替代方法。
- iii. 對租賃期間於民國108年1月1日後12個月內結束之租賃，選擇以短期租賃方式處理該等租賃。
- iv. 不將原始直接成本計入民國108年1月1日之使用權資產衡量中。
- v. 使用後見之明，諸如於決定租賃期間時(若合約包含租賃延長或租賃終止之選擇權)。

(b) 依照國際財務報導準則第16號規定新增與承租人相關之附註揭露，請詳附註四及附註六。

(c) 於民國108年1月1日，初次適用國際財務報導準則第16號對財務報表之影響說明如下：

- i. 認列於民國108年1月1日之資產負債表之租賃負債所適用之承租人增額借款利率之加權平均數為1.2%
- ii. 民國107年12月31日適用國際會計準則第17號所揭露之營業租賃承諾，使用民國108年1月1日之增額借款利率折現，與認列民國108年1月1日資產負債表之租賃負債，兩者間差異說明如下：

崇友實業股份有限公司及其子公司合併財務報表附註(續)  
(金額除另予註明外，均以新台幣千元為單位)

民國107年12月31日適用國際會計準則第17號所揭露之營業租賃承諾	\$28,673
使用民國108年1月1日之增額借款利率折現後為	\$26,768
減：符合並選擇以短期租賃方式處理之租賃所作之調整	(2,533)
民國108年1月1日帳上認列之租賃負債	\$24,235

D. 本集團為出租人，未作任何調整，僅新增與出租人相關之附註揭露，請詳附註四及附註六。

2. 本集團尚未採用下列國際會計準則理事會已發布且金管會已認可之新發布、修訂及修正準則或解釋：

項次	新發布/修正/修訂準則及解釋	國際會計準則理事會發布之生效日
1	業務之定義(國際財務報導準則第3號之修正)	民國109年1月1日
2	重大之定義(國際會計準則第1號及第8號之修正)	民國109年1月1日
3	利率指標變革(國際財務報導準則第9號、國際會計準則第39號及國際財務報導準則第7號之修正)	民國109年1月1日

(1) 業務之定義(國際財務報導準則第3號之修正)

此修正釐清國際財務報導準則第3號「企業合併」業務之定義，協助企業辨認交易係依企業合併處理，亦或依資產取得方式處理。國際財務報導準則第3號持續採用市場參與者角度決定取得活動或資產組合是否為業務，包括釐清事業之最低要求、增加指引協助企業評估取得之過程是否重大、縮減對事業及產出之定義等。

(2) 重大之定義(國際會計準則第1號及第8號之修正)

主要係重新定義重大資訊為：若資訊之遺漏、誤述或模糊可被合理預期將影響一般用途財務報表之主要使用者以該等財務報表為基礎所作之決策，則該等資訊係屬重大。此修正釐清重大性取決於資訊之性質或大小(或兩者)。企業就其財務報表整體評估資訊是否重大。

(3) 利率指標變革(國際財務報導準則第9號、國際會計準則第39號及國際財務報導準則第7號之修正)

崇友實業股份有限公司及其子公司合併財務報表附註(續)  
(金額除另予註明外，均以新台幣千元為單位)

此修正針對所有直接受到利率指標變革影響之避險關係，納入數個例外規定。因利率指標變革使得被避險項目或避險工具之指標基礎之現金流量時點或金額產生不確定性，則避險關係直接受其影響。因此，企業應對所有直接受到利率指標變革影響之避險關係適用例外規定。

此修正包括：

A. 對高度很有可能之規定

當評估預期交易是否為高度很有可能，企業應假設被避險現金流量依據之利率指標不因利率指標變革而改變。

B. 預期之評估

當執行預期之評估時，企業應假設被避險項目、被規避風險及/或避險工具之依據不因利率指標變革而改變。

C. 國際會計準則第39號之追溯評估

對避險關係直接受利率指標變革影響者，企業無須執行國際會計準則第39號之追溯評估(即避險之實際結果是否介於80%至125%間之評估)。

D. 單獨辨認之風險部分

對利率風險之非合約明訂指標部分之避險，企業僅於避險關係開始時始應適用可單獨辨認之規定。

此修正亦包含終止適用例外之規定及此修正相關之附註揭露規定。

以上為國際會計準則理事會已發布，金管會已認可且自民國109年1月1日以後開始之會計年度適用之新發布、修訂及修正之準則或解釋，本集團評估上述新公布或修正準則、或解釋對本集團並無重大影響。

3. 截至財務報告通過發布日為止，本集團未採用下列國際會計準則理事會已發布但金管會尚未認可之新發布、修訂及修正準則或解釋：

項次	新發布/修正/修訂準則及解釋	國際會計準則理事會 發布之生效日
1	國際財務報導準則第10號「合併財務報表」及國際會計準則第28號「投資關聯企業及合資」之修正—投資者與其關聯企業或合資間之資產出售或投入	待國際會計準則理事會決定
2	國際財務報導準則第17號「保險合約」	民國110年1月1日
3	負債分類為流動或非流動(國際會計準則第1號之修正)	民國111年1月1日

崇友實業股份有限公司及其子公司合併財務報表附註(續)  
(金額除另予註明外，均以新台幣千元為單位)

(1) 國際財務報導準則第10號「合併財務報表」及國際會計準則第28號「投資關聯企業及合資」之修正－投資者與其關聯企業或合資間之資產出售或投入

此計畫係為處理國際財務報導準則第10號「合併財務報表」與國際會計準則第28號「投資關聯企業及合資」間，有關以子公司作價投資關聯企業或合資而喪失控制之不一致。國際會計準則第28號規定投入非貨幣性資產以交換關聯企業或合資之權益時，應依順流交易之處理方式銷除所產生利益或損失之份額；國際財務報導準則第10號則規定應認列喪失對子公司之控制時之全數利益或損失。此修正限制國際會計準則第28號之前述規定，當構成國際財務報導準則第3號所定義為業務之資產出售或投入時，其所產生之利益或損失應全數認列。

此修正亦修改國際財務報導準則第10號使得投資者與其關聯企業或合資間，當出售或投入不構成國際財務報導準則第3號所定義業務之子公司時，其產生之利益或損失，僅就非屬投資者所享有份額之範圍認列。

(2) 國際財務報導準則第17號「保險合約」

此準則提供保險合約全面性之模型，含括所有會計相關部分(認列、衡量、表達及揭露原則)，準則之核心為一般模型，於此模型下，原始認列以履約現金流量及合約服務邊際兩者之合計數衡量保險合約群組，其中履約現金流量包括：

- A. 未來現金流量之估計值
- B. 折現率：反映貨幣時間價值及與未來現金流量相關之財務風險(在財務風險未包含於未來現金流量之估計值範圍內)之調整；及
- C. 對非財務風險之風險調整

保險合約群組於每一報導期間結束日之帳面金額為剩餘保障負債及已發生理賠負債兩者之總和。

除一般模型外，並提供：

- A. 具直接參與特性合約之特定適用方法(變動收費法)
- B. 短期合約之簡化法(保費分攤法)

(3) 負債分類為流動或非流動(國際會計準則第1號之修正)

此係針對會計準則第1號「財務報表之表達」第69段至76段中負債分類為流動或非流動進行修正。

崇友實業股份有限公司及其子公司合併財務報表附註(續)  
(金額除另予註明外，均以新台幣千元為單位)

以上國際會計準則理事會已發布但金管會尚未認可之準則或解釋，其實際適用日期以金管會規定為準，本集團評估新公布或修正準則、或解釋對本集團並無重大影響。

四、重大會計政策之彙總說明

1. 遵循聲明

本集團民國108年度及107年度之合併財務報告係依據證券發行人財務報告編製準則暨經金管會認可並發布生效之國際財務報導準則、國際會計準則、國際財務報導解釋及解釋公告編製。

2. 編製基礎

合併財務報表除以公允價值衡量之金融工具外，係以歷史成本為編製基礎。除另行註明者外，合併財務報表均以新台幣千元為單位。

3. 合併概況

合併財務報表編製原則

當本集團暴露於來自對被投資者之參與之變動報酬或對該等變動報酬享有權利，且透過其對被投資者之權力有能力影響該等報酬時，控制即達成。特別是，本集團僅於具有下列三項控制要素時，本集團始控制被投資者：

- (1) 對被投資者之權力(亦即具有賦予其現時能力以主導攸關活動之既存權利)
- (2) 來自對被投資者之參與之變動報酬之暴險或權利，及
- (3) 使用其對被投資者之權力以影響投資者報酬金額之能力

當本集團直接或間接持有少於多數之被投資者表決權或類似權利時，本公司考量所有攸關事實及情況以評估其是否對被投資者具有權力，包括：

- (1) 與被投資者其他表決權持有人間之合約協議
- (2) 由其他合約協議所產生之權利
- (3) 表決權及潛在表決權

當事實及情況顯示三項控制要素中之一項或多項發生變動時，本公司即重評估是否仍控制被投資者。



崇友實業股份有限公司及其子公司合併財務報表附註(續)  
(金額除另予註明外，均以新台幣千元為單位)

子公司自收購日(即本集團取得控制之日)起，即全部編入合併報表中，直到喪失對子公司控制之日為止。子公司財務報表之會計期間及會計政策與母公司一致。所有集團內部帳戶餘額、交易、因集團內部交易所產生之未實現內部利得與損失及股利，係全數銷除。

對子公司持股之變動，若未喪失對子公司之控制，則該股權變動係以權益交易處理。

子公司綜合損益總額係歸屬至本公司業主及非控制權益，即使非控制權益因而產生虧損餘額亦然。

若本集團喪失對子公司之控制，則

- (1) 除列子公司之資產(包括商譽)和負債；
- (2) 除列任何非控制權益之帳面金額；
- (3) 認列取得對價之公允價值；
- (4) 認列所保留任何投資之公允價值；
- (5) 認列任何利益或虧損為當期損益；
- (6) 重分類母公司之前認列於其他綜合損益之項目金額為當期損益。

合併財務報表編製主體如下：

投資公司 名稱	子公司名稱	主要業務	所持有權益百分比	
			108.12.31	107.12.31
崇友實業	開曼崇友	投資上海崇友電梯	100.00%	100.00%
崇友實業	崇友香港	代理台灣崇友銷售電 梯及發電機等商品	-	-
崇友實業	好厝邊科技	電梯及零部件銷售與 加工製造	100.00%	100.00%
崇友實業	日本V.T. SYSTEMS株式會社	真空氣動梭買賣	65.11%	65.11%
開曼崇友	上海崇友電梯	柴油發電機買賣及客 (貨)梯、電梯零件之銷 售與安裝	100.00%	100.00%

註：香港崇友有限公司於民國107年度註銷。

#### 4. 外幣交易

本集團之合併財務報表係以本公司之功能性貨幣新台幣表達。集團內的每一個體係自行決定其功能性貨幣，並以該功能性貨幣衡量其財務報表。

崇友實業股份有限公司及其子公司合併財務報表附註(續)  
(金額除另予註明外，均以新台幣千元為單位)

集團內個體之外幣交易係以交易日匯率換算為其功能性貨幣記錄。於每一報導期間結束日，外幣貨幣性項目以該日收盤匯率換算；以公允價值衡量之外幣非貨幣性項目，以衡量公允價值當日之匯率換算；以歷史成本衡量之外幣非貨幣性項目，以原始交易日之匯率換算。

除下列所述者外，因交割或換算貨幣性項目所產生之兌換差額，於發生當期認列為損益：

- (1) 為取得符合要件之資產所發生之外幣借款，其產生之兌換差額若視為對利息成本之調整者，為借款成本之一部分，予以資本化作為該項資產之成本。
- (2) 適用國際財務報導準則第9號「金融工具」之外幣項目，依金融工具之會計政策處理。
- (3) 構成報導個體對國外營運機構淨投資一部分之貨幣性項目，所產生之兌換差額原始係認列為其他綜合損益，並於處分該淨投資時，自權益重分類至損益。

當非貨幣性項目之利益或損失認列為其他綜合損益時，該利益或損失之任何兌換組成部分認列為其他綜合損益。當非貨幣性項目之利益或損失認列為損益時，該利益或損失之任何兌換組成部分認列為損益。

##### 5. 外幣財務報表之換算

編製合併財務報表時，國外營運機構之資產與負債係以該資產負債表日之收盤匯率換算為新台幣，收益及費損項目係以當期平均匯率換算。因換算而產生之兌換差額認列為其他綜合損益，並於處分該國外營運機構時，將先前已認列於其他綜合損益並累計於權益項下之單獨組成部分之累計兌換差額，於認列處分損益時，自權益重分類至損益。涉及對包含國外營運機構之子公司喪失控制之部分處分，及部分處分對包含國外營運機構之關聯企業或聯合協議之權益後，所保留之權益係一包含國外營運機構之金融資產者，亦按處分處理。

在未喪失控制下部分處分包含國外營運機構之子公司時，按比例將認列於其他綜合損益之累計兌換差額重新歸屬予該國外營運機構之非控制權益，而不認列為損益；在未喪失重大影響或聯合控制下，部分處分包含國外營運機構之關聯企業或聯合協議時，累計兌換差額則按比例重分類至損益。

本集團因收購國外營運機構產生之商譽及對其資產與負債帳面金額所作之公允價值調整，視為該國外營運機構之資產及負債，並以其功能性貨幣列報。

崇友實業股份有限公司及其子公司合併財務報表附註(續)  
(金額除另予註明外，均以新台幣千元為單位)

6. 資產與負債區分流動與非流動之分類標準

有下列情況之一者，分類為流動資產，非屬流動資產，則分類為非流動資產：

- (1) 預期於其正常營業週期中實現該資產，或意圖將其出售或消耗。
- (2) 主要為交易目的而持有該資產。
- (3) 預期於報導期間後十二個月內實現該資產。
- (4) 現金或約當現金，但於報導期間後至少十二個月將該資產交換或用以清償負債受到限制者除外。

有下列情況之一者，分類為流動負債，非屬流動負債，則分類為非流動負債：

- (1) 預期於其正常營業週期中清償該負債。
- (2) 主要為交易目的而持有該負債。
- (3) 預期於報導期間後十二個月內到期清償該負債。
- (4) 不能無條件將清償期限遞延至報導期間後至少十二個月之負債。負債之條款，可能依交易對方之選擇，以發行權益工具而導致其清償者，並不影響其分類。

7. 現金及約當現金

現金及約當現金係庫存現金、活期存款及可隨時轉換成定額現金且價值變動風險甚小之短期並具高度流動性之定期存款或投資(包括合約期間十二個月內之定期存款)。

8. 金融工具

金融資產與金融負債於本集團成為該金融工具合約條款之一方時認列。

符合國際財務報導準則第9號「金融工具」適用範圍之金融資產與金融負債，於原始認列時，係依公允價值衡量，直接可歸屬於金融資產與金融負債(除分類為透過損益按公允價值衡量之金融資產及金融負債外)取得或發行之交易成本，係從該金融資產及金融負債之公允價值加計或減除。

(1) 金融資產之認列與衡量

本集團所有慣例交易金融資產之認列與除列，採交易日會計處理。

崇友實業股份有限公司及其子公司合併財務報表附註(續)  
(金額除另予註明外，均以新台幣千元為單位)

本集團以下列兩項為基礎將金融資產分類為後續按攤銷後成本衡量、透過其他綜合損益按公允價值衡量或透過損益按公允價值衡量之金融資產：

- A. 管理金融資產之經營模式
- B. 金融資產之合約現金流量特性

按攤銷後成本衡量之金融資產

同時符合下列兩條件之金融資產，按攤銷後成本衡量，並以應收票據、應收帳款、按攤銷後成本衡量之金融資產及其他應收款等項目列報於資產負債表：

- A. 管理金融資產之經營模式：持有金融資產以收取合約現金流量
- B. 金融資產之合約現金流量特性：現金流量完全為支付本金及流通在外本金金額之利息

此等金融資產(不包括涉及避險關係者)後續以攤銷後成本【原始認列時衡量之金額，減除已償付之本金，加計或減除該原始金額與到期金額間差額之累積攤銷數(使用有效利息法)，並調整備抵損失】衡量。於除列、透過攤銷程序或認列減損利益或損失時，將其利益或損失認列於損益。

以有效利息法(以有效利率乘以金融資產總帳面金額)或下列情況計算之利息，則認列於損益：

- A. 如屬購入或創始之信用減損金融資產，以信用調整後有效利率乘以金融資產攤銷後成本
- B. 非屬前者，惟後續變成信用減損者，以有效利率乘以金融資產攤銷後成本

透過其他綜合損益按公允價值衡量之金融資產

同時符合下列兩條件之金融資產，按透過其他綜合損益按公允價值衡量，並以透過其他綜合損益按公允價值衡量之金融資產列報於資產負債表：

- A. 管理金融資產之經營模式：收取合約現金流量及出售金融資產
- B. 金融資產之合約現金流量特性：現金流量完全為支付本金及流通在外本金金額之利息

此類金融資產相關損益之認列說明如下：

崇友實業股份有限公司及其子公司合併財務報表附註(續)  
(金額除另予註明外，均以新台幣千元為單位)

- A. 除列或重分類前，除減損利益或損失與外幣兌換損益認列於損益外，其利益或損失係認列於其他綜合損益
- B. 除列時，先前認列於其他綜合損益之累積利益或損失係自權益重分類至損益作為重分類調整
- C. 以有效利息法(以有效利率乘以金融資產總帳面金額)或下列情況計算之利息，則認列於損益：
  - (a) 如屬購入或創始之信用減損金融資產，以信用調整後有效利率乘以金融資產攤銷後成本
  - (b) 非屬前者，惟續後變成信用減損者，以有效利率乘以金融資產攤銷後成本

此外，對於屬國際財務報導準則第9號適用範圍之權益工具，且該權益工具既非持有供交易，亦非適用國際財務報導準則第3號之企業合併中之收購者所認列之或有對價，於原始認列時，選擇(不可撤銷)將其後續公允價值變動列報於其他綜合損益。列報於其他綜合損益中之金額後續不得移轉至損益(處分該等權益工具時，將列入其他權益項目之累積金額，直接轉入保留盈餘)，並以透過其他綜合損益按公允價值衡量之金融資產列報於資產負債表。投資之股利則認列於損益，除非該股利明顯代表部分投資成本之回收。

透過損益按公允價值衡量之金融資產

除前述符合特定條件而按攤銷後成本衡量或透過其他綜合損益按公允價值衡量外，金融資產均採透過損益按公允價值衡量，並以透過損益按公允價值衡量之金融資產列報於資產負債表。

此類金融資產以公允價值衡量，其再衡量產生之利益或損失認列為損益，該認列為損益之利益或損失包含該金融資產所收取之任何股利或利息。

(2) 金融資產減損

本集團對透過其他綜合損益按公允價值衡量之債務工具投資及按攤銷後成本衡量之金融資產，係以預期信用損失認列並衡量備抵損失。透過其他綜合損益按公允價值衡量之債務工具投資係將備抵損失認列於其他綜合損益，且不減少該投資之帳面金額。

本集團以反映下列各項之方式衡量預期信用損失：

崇友實業股份有限公司及其子公司合併財務報表附註(續)  
(金額除另予註明外，均以新台幣千元為單位)

- A. 藉由評估各可能結果而決定之不偏且以機率加權之金額
- B. 貨幣時間價值
- C. 與過去事項、現時狀況及未來經濟狀況預測有關之合理且可佐證之資訊  
(於資產負債表日無須過度成本或投入即可取得者)

衡量備抵損失之方法說明如下：

- A. 按12個月預期信用損失金額衡量：包括金融資產自原始認列後信用風險未顯著增加，或於資產負債表日判定為信用風險低者。此外，亦包括前一報導期間按存續期間預期信用損失金額衡量備抵損失，但於本期資產負債表日不再符合自原始認列後信用風險已顯著增加之條件者。
- B. 存續期間預期信用損失金額衡量：包括金融資產自原始認列後信用風險已顯著增加，或屬購入或創始之信用減損金融資產。
- C. 對於屬國際財務報導準則第15號範圍內之交易所產生之應收帳款或合約資產，本集團採用存續期間預期信用損失金額衡量備抵損失。

本集團於每一資產負債表日，以比較金融工具於資產負債表日與原始認列日之違約風險之變動，評估金融工具於原始認列後之信用風險是否已顯著增加。另與信用風險相關資訊請詳附註十二。

### (3) 金融資產除列

本集團持有之金融資產於符合下列情況之一時除列：

- A. 來自金融資產現金流量之合約權利終止。
- B. 已移轉金融資產且將該資產所有權之幾乎所有風險及報酬移轉予他人。
- C. 既未移轉亦未保留資產所有權之幾乎所有風險及報酬，但已移轉對資產之控制。

一金融資產整體除列時，其帳面金額與已收取或可收取對價加計認列於其他綜合損益之任何累計利益或損失總和間之差額係認列於損益。

### (4) 金融負債及權益工具

#### 負債或權益之分類

本集團發行之負債及權益工具係依據合約協議之實質與金融負債及權益工具之定義分類為金融負債或權益。

#### 權益工具

崇友實業股份有限公司及其子公司合併財務報表附註(續)  
(金額除另予註明外，均以新台幣千元為單位)

權益工具係指表彰本集團於資產減除所有負債後剩餘權益之任何合約，本集團發行之權益工具係以取得之價款扣除直接發行成本後之金額認列。

金融負債

符合國際財務報導準則第9號適用範圍之金融負債於原始認列時，分類為透過損益按公允價值衡量之金融負債或以攤銷後成本衡量之金融負債。

透過損益按公允價值衡量之金融負債

透過損益按公允價值衡量之金融負債，包括持有供交易之金融負債及指定透過損益按公允價值衡量之金融負債。

當符合下列條件之一，分類為持有供交易：

- A. 其取得之主要目的為短期內出售；
- B. 於原始認列時即屬合併管理之可辨認金融工具組合之一部分，且有近期該組合為短期獲利之操作型態之證據；或
- C. 屬衍生工具(財務保證合約或被指定且有效之避險工具之衍生工具除外)。

對於包含一個或多個嵌入式衍生工具之合約，可指定整體混合(結合)合約為透過損益按公允價值衡量之金融負債；當符合下列因素之一而可提供更攸關之資訊時，於原始認列時指定為透過損益按公允價值衡量：

- A. 該指定可消除或重大減少衡量或認列不一致；或
- B. 一組金融資產、金融負債或兩者，依書面之風險管理或投資策略，以公允價值基礎管理並評估其績效，且合併公司內部提供予管理階層之該投資組合資訊，亦以公允價值為基礎。

此類金融負債再衡量產生之利益或損失認列為損益，該認列為損益之利益或損失包含該金融負債所支付之任何利息。

以攤銷後成本衡量之金融負債

以攤銷後成本衡量之金融負債包括應付款項及借款等，於原始認列後，續後以有效利率法衡量。當金融負債除列及透過有效利率法攤提時，將其相關損益及攤銷數認列於損益。

崇友實業股份有限公司及其子公司合併財務報表附註(續)  
(金額除另予註明外，均以新台幣千元為單位)

攤銷後成本之計算考量取得時之折價或溢價及交易成本。

金融負債之除列

當金融負債之義務解除、取消或失效時，則除列該金融負債。

當本集團與債權人間就具重大差異條款之債務工具進行交換，或對現有金融負債之全部或部分條款作重大修改(不論是否因財務困難)，以除列原始負債並認列新負債之方式處理，除列金融負債時，將其帳面金額與所支付或應支付對價總額(包括移轉之非現金資產或承擔之負債)間之差額認列於損益。

(5) 金融資產及負債之互抵

金融資產及金融負債僅於已認列金額目前具互抵之法律行使權利且有意圖以淨額交割或同時變現資產及清償負債時，方能予以互抵並以淨額列示於資產負債表。

9. 公允價值衡量

公允價值係指於衡量日，市場參與者間在有秩序之交易中出售某一資產所能收取或移轉某一負債所需支付之價格。公允價值衡量假設該出售資產或移轉負債之交易發生於下列市場之一：

- (1) 該資產或負債之主要市場，或
- (2) 若無主要市場，該資產或負債之最有利市場

主要或最有利市場必須是集團所能進入以進行交易者。

資產或負債之公允價值衡量係使用市場參與者於定價資產或負債時會使用之假設，其假設該等市場參與者依其經濟最佳利益為之。

非金融資產之公允價值衡量考量市場參與者藉由將該資產用於其最高及最佳使用或藉由將該資產出售予會將該資產用於其最高及最佳使用之另一市場參與者，以產生經濟效益之能力。

本集團採用在相關情況下適合且有足夠資料可得之評價技術以衡量公允價值，並最大化攸關可觀察輸入值之使用且最小化不可觀察輸入值之使用。



崇友實業股份有限公司及其子公司合併財務報表附註(續)  
(金額除另予註明外，均以新台幣千元為單位)

10. 存貨

存貨按逐項比較之成本與淨變現價值孰低法評價。

成本指為使存貨達到可供銷售或可供生產狀態及地點所產生之成本：

原物料—以實際進貨成本，採加權平均法

製成品及在製品—包括直接原料、人工及以正常產能分攤之固定製造費用，但不包含借款成本。

淨變現價值指在正常情況下，估計售價減除至完工尚須投入之成本及銷售費用後之餘額。

11. 採用權益法之投資

本集團對關聯企業之投資除分類為待出售資產外，係採用權益法處理。關聯企業係指本集團對其有重大影響者。合資係指本集團對聯合協議(具聯合控制者)之淨資產具有權利者。

於權益法下，投資關聯企業或合資於資產負債表之列帳，係以成本加計取得後本集團對該關聯企業或合資淨資產變動數依持股比例認列之金額。對關聯企業或合資投資之帳面金額及其他相關長期權益於採用權益法減少至零後，於發生法定義務、推定義務或已代關聯企業支付款項之範圍內，認列額外損失及負債。本集團與關聯企業或合資間交易所產生之未實現損益，則依其對關聯企業或合資之權益比例銷除。

當關聯企業或合資之權益變動並非因損益及其他綜合損益項目而發生且不影響本集團對其持股比例時，本集團係按持股比例認列相關所有權權益變動。因而所認列之資本公積於後續處分關聯企業或合資時，係按處分比例轉列損益。

關聯企業或合資增發新股時，本集團未按持股比例認購致使投資比例發生變動，因而使本集團對該關聯企業或合資所享有之淨資產持份發生增減者，以「資本公積」及「採用權益法之投資」調整該增減數。於投資比例變動為減少時，另將先前已認列於其他綜合損益之相關項目，依減少比例重分類至損益或其他適當科目。前述所認列之資本公積於後續處分關聯企業或合資時，係按處分比例轉列損益。

關聯企業或合資之財務報表係就與集團相同之報導期間編製，並進行調整以使其會計政策與本集團之會計政策一致。

崇友實業股份有限公司及其子公司合併財務報表附註(續)  
(金額除另予註明外，均以新台幣千元為單位)

本集團於每一報導期間結束日依國際會計準則第28號「投資關聯企業及合資」之規定確認是否有客觀證據顯示對關聯企業或合資之投資發生減損，若有減損之客觀證據，本集團即依國際會計準則第36號「資產減損」之規定以關聯企業或合資之可回收金額與帳面金額間之差異數計算減損金額，並將該金額認列於對關聯企業或合資之損益中。前述可回收金額如採用該投資之使用價值，本集團則依據下列估計決定相關使用價值：

- (1) 本集團所享有關聯企業或合資估計未來產生現金流量現值之份額，包括關聯企業或合資因營運所產生之現金流量及最終處分該投資所得之價款；或
- (2) 本集團預期由該投資收取股利及最終處分該投資所產生之估計未來現金流量現值。

因構成投資關聯企業或合資帳面金額之商譽組成項目，並未單獨認列，故無須對其適用國際會計準則第36號「資產減損」商譽減損測試之規定。

當喪失對關聯企業之重大影響或對合資之聯合控制時，本集團係以公允價值衡量並認列所保留之投資部分。喪失重大影響或聯合控制時，該投資關聯企業或合資之帳面金額與所保留投資之公允價值加計處分所得價款間之差額，則認列為損益。

## 12. 不動產、廠房及設備

不動產、廠房及設備係以取得成本為認列基礎，並減除累計折舊及累計減損後列示，前述成本包含不動產、廠房及設備之拆卸、移除及復原其所在地點之成本及因未完工程所產生之必要利息支出。不動產、廠房及設備之各項組成若屬重大，則單獨提列折舊。當不動產、廠房及設備之重大組成項目須被定期重置，本集團將該項目視為個別資產並以特定耐用年限及折舊方法分別認列。該等被重置部分之帳面金額，則依國際會計準則第16號「不動產、廠房及設備」之除列規定予以除列。重大檢修成本若符合認列條件，係視為替換成本而認列為廠房及設備帳面金額之一部分，其他修理及維護支出則認列至損益。

折舊係以直線法按下列資產之估計耐用年限計提：

房屋及建築	5～50年
機器設備	5～10年
運輸設備	5年
其他設備	2～5年

崇友實業股份有限公司及其子公司合併財務報表附註(續)  
(金額除另予註明外，均以新台幣千元為單位)

不動產、廠房及設備之項目或任一重要組成部分於原始認列後，若予處分或預期未來不會因使用或處分而有經濟效益之流入，則予以除列並認列損益。

不動產、廠房及設備之殘值、耐用年限及折舊方法係於每一財務年度終了時評估，若預期值與先前之估計不同時，該變動視為會計估計變動。

13. 投資性不動產

自民國108年1月1日起之會計處理如下：

本集團自有之投資性不動產係以原始成本衡量，並包含取得該項資產之交易成本。投資性不動產之帳面金額包括於達到成本可認列之條件下，因修繕或新增現有投資性不動產而投入之成本，但一般日常發生之維修費用則不作為其成本之一部分。於原始認列後，除依國際財務報導準則第5號「待出售非流動資產及停業單位」符合分類為待出售(或包括於分類為待出售之處分群組中)之條件者外，投資性不動產之衡量係採成本模式，依國際會計準則第16號「不動產、廠房及設備」對該模式之規定處理，惟若其由承租人以使用權資產所持有且依國際財務報導準則第5號之規定非為待出售者，係依國際財務報導準則第16號之規定處理。

折舊係以直線法按下列資產之估計耐用年限計提：

建築物	30~50年
-----	--------

投資性不動產在處分、或永久不再使用且預期無法由處分產生未來經濟效益之情況下，即予以除列並認列損益。

本集團依資產實際用途決定轉入或轉出投資性不動產。

當不動產符合或不再符合投資性不動產定義且有證據顯示用途改變時，本集團將不動產轉列為投資性不動產或從投資性不動產轉出。

民國108年1月1日以前之會計處理如下：

本集團投資性不動產係以原始成本衡量，並包含取得該項資產之交易成本。投資性不動產之帳面金額包括於達到成本可認列之條件下，因修繕或新增現有投資性不動產而投入之成本，但一般日常發生之維修費用則不作為其成本之一部分。於原始認列後，投資性不動產之衡量係採成本模式，依國際會計準則第16號「不動產、廠房及設備」對該模式之規定處理，但依國際財務報導準則第5號「待出售非流動資產及停業單位」符合分類為待出售(或包括於分類為待出售之處分群組中)之條件者除外。

崇友實業股份有限公司及其子公司合併財務報表附註(續)  
(金額除另予註明外，均以新台幣千元為單位)

折舊係以直線法按下列資產之估計耐用年限計提：

建築物 30～50年

投資性不動產在處分、或永久不再使用且預期無法由處分產生未來經濟效益之情況下，即予以除列並認列損益。

本集團依資產實際用途決定轉入或轉出投資性不動產。

當不動產符合或不再符合投資性不動產定義且有證據顯示用途改變時，本集團將不動產轉列為投資性不動產或從投資性不動產轉出。

#### 14. 租賃

自民國108年1月1日起之會計處理如下：

本集團就合約成立日於民國108年1月1日以後者，評估該合約是否係屬(或包含)租賃。若合約轉讓對已辨認資產之使用之控制權一段時間以換得對價，該合約係屬(或包含)租賃。為評估合約是否轉讓對已辨認資產之使用之控制權一段時間，本集團評估在整個使用期間是否具有下列兩者：

- (1) 取得來自使用已辨認資產之幾乎所有經濟效益之權利；及
- (2) 主導已辨認資產之使用之權利。

本集團於民國108年1月1日選擇無須重評估合約是否係屬(或包含)租賃。本集團就先前適用國際會計準則第17號及國際財務報導解釋第4號時已辨認為租賃之合約，適用國際財務報導準則第16號；另就先前適用國際會計準則第17號及國際財務報導解釋第4號時已辨認為不包含租賃之合約，不適用國際財務報導準則第16號。

對於合約係屬(或包含)租賃者，本集團將合約中每一租賃組成部分作為單獨租賃，並與合約中之非租賃組成部分分別處理。對於合約包含一項租賃組成部分以及一項或多項之額外租賃或非租賃組成部分者，本集團以每一租賃組成部分之相對單獨價格及非租賃組成部分之彙總單獨價格為基礎，將合約中之對價分攤至該租賃組成部分。租賃及非租賃組成部分之相對單獨價格，以出租人(或類似供應者)分別對該組成部分(或類似組成部分)收取之價格為基礎決定。若可觀察之單獨價格並非隨時可得，本集團最大化可觀察資訊之使用以估計該單獨價格。

崇友實業股份有限公司及其子公司合併財務報表附註(續)  
(金額除另予註明外，均以新台幣千元為單位)

集團為承租人

除符合並選擇短期租賃或低價值標的資產之租賃外，當本集團係租賃合約之承租人時，對所有租賃認列使用權資產及租賃負債。

本集團於開始日，按於該日尚未支付之租賃給付之現值衡量租賃負債。若租賃隱含利率容易確定，租賃給付使用該利率折現。若該利率並非容易確定，使用承租人增額借款利率。於開始日，計入租賃負債之租賃給付，包括與租賃期間內之標的資產使用權有關且於該日尚未支付之下列給付：

- (1) 固定給付(包括實質固定給付)，減除可收取之任何租賃誘因；
- (2) 取決於某項指數或費率之變動租賃給付(採用開始日之指數或費率原始衡量)；
- (3) 殘值保證下承租人預期支付之金額；
- (4) 購買選擇權之行使價格，若本集團可合理確定將行使該選擇權；及
- (5) 租賃終止所須支付之罰款，若租賃期間反映承租人將行使租賃終止之選擇權。

開始日後，本集團按攤銷後成本基礎衡量租賃負債，以有效利率法增加租賃負債帳面金額，反映租賃負債之利息；租賃給付之支付減少租賃負債帳面金額。

本集團於開始日，按成本衡量使用權資產，使用權資產之成本包含：

- (1) 租賃負債之原始衡量金額；
- (2) 於開始日或之前支付之任何租賃給付，減除收取之任何租賃誘因；
- (3) 承租人發生之任何原始直接成本；及
- (4) 承租人拆卸、移除標的資產及復原其所在地點，或將標的資產復原至租賃之條款及條件中所要求之狀態之估計成本。

使用權資產後續衡量以成本減除累計折舊及累計減損損失後列示，亦即適用成本模式衡量使用權資產。

若租賃期間屆滿時標的資產所有權移轉予本集團，或若使用權資產之成本反映本集團將行使購買選擇權，則自開始日起至標的資產耐用年限屆滿時，對使用權資產提列折舊。否則，本集團自開始日起至使用權資產之耐用年限屆滿時或租賃期間屆滿時兩者之較早者，對使用權資產提列折舊。

本集團適用國際會計準則第36號「資產減損」判定使用權資產是否發生減損並處理任何已辨認之減損損失。

崇友實業股份有限公司及其子公司合併財務報表附註(續)  
(金額除另予註明外，均以新台幣千元為單位)

除符合並選擇短期租賃或低價值標的資產之租賃外，本集團於資產負債表列報使用權資產及租賃負債，並於綜合損益表分別列報與租賃相關之折舊費用及利息費用。

本集團對短期租賃及低價值標的資產之租賃，選擇按直線基礎或另一種有系統之基礎，將有關該等租賃之租賃給付於租賃期間認列為費用。

集團為出租人

本集團於合約成立日將其每一租賃分類為營業租賃或融資租賃。租賃如移轉附屬於標的資產所有權之幾乎所有風險與報酬，係分類為融資租賃；若未移轉，則分類為營業租賃。於開始日，本集團於資產負債表認列融資租賃下所持有之資產，並按租賃投資淨額將其表達為應收融資租賃款。

對於合約包含租賃組成部分以及非租賃組成部分，本集團適用國際財務報導準則第15號規定分攤合約中之對價。

本集團按直線基礎或另一種有系統之基礎，將來自營業租賃之租賃給付認列為租金收入。對於營業租賃之非取決於某項指數或費率之變動租賃給付，於發生時認列為租金收入。

民國108年1月1日以前之會計處理如下：

集團為承租人

融資租賃係移轉租賃標的物所有權相關之幾乎所有風險與報酬予本集團者，並於租賃期間開始日，以租賃資產公允價值或最低租賃給付現值兩者孰低者予以資本化。租金給付則分攤予融資費用及租賃負債之減少數，其中融資費用係以剩餘負債餘額依固定利率決定，並認列於損益。

租賃資產係以該資產耐用年限提列折舊，惟如無法合理確定租賃期間屆滿時本集團將取得該項資產所有權，則以該資產估計耐用年限及租賃期間兩者較短者提列折舊。

營業租賃下之租賃給付係於租賃期間內以直線法認列為費用。

集團為出租人

本集團未移轉租賃標的物所有權之實質全部風險及報酬之租賃，係分類為營業租賃。因安排營業租賃所產生之原始直接成本係作為租賃資產帳面金額之加項，並於租期以與租金收入相同基礎認列。營業租賃所產生之租金收入，係按租賃期間以直線法認列入帳。或有租金則於租金賺得之期間認列為收入。

崇友實業股份有限公司及其子公司合併財務報表附註(續)  
(金額除另予註明外，均以新台幣千元為單位)

15. 無形資產

單獨取得之無形資產於原始認列時係以成本衡量。透過企業合併取得之無形資產成本為收購日之公允價值。無形資產於原始認列後，係以其成本減除累計攤銷及累計減損損失後之金額作為帳面金額。不符合認列條件之內部產生無形資產不予資本化，而係於發生時認列至損益。

無形資產之耐用年限區分為有限及非確定耐用年限。

有限耐用年限之無形資產係於其耐用年限內攤銷，並於存有減損跡象時進行減損測試。有限耐用年限之無形資產攤銷期間及攤銷方法係至少於每一財務年度結束時進行複核。若資產之預估耐用年限與先前之估計不同或未來經濟效益消耗之預期型態已發生改變，則攤銷方法或攤銷期間將予以調整並視為會計估計變動。

非確定耐用年限之無形資產不予攤銷，但於每一年度依個別資產或現金產生單位層級進行減損測試。非確定耐用年限之無形資產係於每期評估是否有事件及情況繼續支持該資產之耐用年限仍屬非確定。若耐用年限由非確定改為有限耐用年限時，則推延適用。

無形資產之除列所產生之利益或損失係認列至損益。

電腦軟體

電腦軟體成本於其估計效益年限(三年至五年)採直線法攤提。

本集團無形資產會計政策彙總如下：

	電腦軟體
耐用年限	3~5年
使用之攤銷方法	採直線法攤銷
內部產生或外部取得	外部取得

16. 非金融資產之減損

本集團於每一報導期間結束日評估所有適用國際會計準則第36號「資產減損」之資產是否存有減損跡象。如有減損跡象或須針對某一資產每年定期進行減損測試，本集團即以個別資產或資產所屬之現金產生單位進行測試。減損測試結果如資產或資產所屬現金產生單位之帳面金額大於其可回收金額，則認列減損損失。可回收金額為淨公允價值或使用價值之較高者。

崇友實業股份有限公司及其子公司合併財務報表附註(續)  
(金額除另予註明外，均以新台幣千元為單位)

本集團於每一報導期間結束日針對商譽以外之資產，評估是否有跡象顯示先前已認列之減損損失可能已不存在或減少。如存有此等跡象，本集團即估計該資產或現金產生單位之可回收金額。若可回收金額因資產之估計服務潛能變動而增加時，則迴轉減損。惟迴轉後帳面金額不超過資產在未認列減損損失情況下，減除應提列折舊或攤銷後之帳面金額。

商譽所屬之現金產生單位或群組，不論有無減損跡象，係每年定期進行減損測試。減損測試結果如須認列減損損失，則先行減除商譽，減除不足之數再依帳面金額之相對比例分攤至商譽以外之其他資產。商譽之減損，一經認列，嗣後不得以任何理由迴轉。

繼續營業單位之減損損失及迴轉數係認列於損益。

#### 17. 負債準備

負債準備之認列條件係因過去事件所產生之現時義務(法定義務或推定義務)，於清償義務時，很有可能需要流出具經濟效益之資源，且該義務金額能可靠估計。當本集團預期某些或所有負債準備可被歸墊時，只有當歸墊幾乎完全確定時認列為單獨資產。若貨幣時間價值影響重大時，負債準備以可適當反映負債特定風險之現時稅前利率折現。負債折現時，因時間經過而增加之負債金額，認列為借款成本。

##### 除役、復原及修復成本之負債準備

拆卸、移除不動產、廠房及設備及復原其所在地點所產生之除役負債準備，其金額以預期清償義務之現金流量估計折現值衡量，且將該除役成本認列為資產成本之一部分。現金流量以反映除役負債特定風險之現時稅前利率折現。負債準備之折現攤銷於發生時認列為借款成本。估計之未來除役成本於每個報導期間結束日進行適當之評估及調整。未來除役成本之估計變動或折現率之改變，相對增加或減少相關資產成本。

##### 保固之負債準備

保固之負債準備係依銷售商品合約約定以及管理階層對於因保固義務所導致未來經濟效益流出最佳估計數(以歷史保固經驗為基礎)估列。

#### 18. 收入認列

本集團與客戶合約之收入主要包括銷售商品及提供勞務，會計處理分別說明如下：



崇友實業股份有限公司及其子公司合併財務報表附註(續)  
(金額除另予註明外，均以新台幣千元為單位)

銷售商品

本集團製造並銷售商品，於承諾之商品運送至客戶端且客戶取得其控制(即客戶主導該商品之使用並取得該商品之幾乎所有剩餘效益之能力)時認列收入，主要商品為發電機、電梯及電扶梯，以合約敘明之價格為基礎認列收入。

本集團提供之保固係基於所提供之商品會如客戶預期運作之保證，並依國際會計準則第37號之規定處理。

本集團銷售商品交易之授信期間為30天~180天，部分合約於商品移轉控制且具有無條件收取對價之權利時，即認列應收帳款，該等應收帳款通常期間短且不具重大財務組成部分。

提供勞務

本集團提供之勞務服務主要針對所出售之發電機、電梯及電扶梯提供之維修服務，該等服務屬單獨定價或協商，係以合約期間為基礎提供維修服務，由於本集團係於合約期間提供維修服務，將使客戶於合約期間取得該等機器設備之維修效益，屬於隨時間逐步滿足之履約義務，故以時間經過採直線法認列收入。

本集團大部分合約協議價款係於維修服務提供後之合約期間平均收取，當具有已移轉勞務予客戶惟仍未具無條件收取對價之權利時，即認列合約資產。然有部分合約，由於簽約時即先向客戶收取部分對價，本集團承擔須於續後提供勞務之義務，故認列為合約負債。

本集團前述合約負債轉列收入之期間通常不超過一年，並未導致重大財務組成部分之產生。

19. 借款成本

直接可歸屬於取得、建造或生產符合要件之資產的借款成本，予以資本化為該資產成本之一部分。其他所有借款成本則認列為發生期間之費用。借款成本係包括與舉借資金有關而發生之利息及其他成本。

20. 退職後福利計畫

本公司及國內子公司員工退休辦法適用於所有正式任用之員工，員工退休基金全數提存於勞工退休準備金監督委員會管理，並存入退休基金專戶，由於上述退休金係以退休準備金監督委員會名義存入，與本公司及國內子公司完全分離，故未列入上開合併財務報表中。國外子公司及分公司員工退休辦法係依當地法令規定辦理。

崇友實業股份有限公司及其子公司合併財務報表附註(續)  
(金額除另予註明外，均以新台幣千元為單位)

對於屬確定提撥計畫之退職後福利計畫，本公司及國內子公司每月負擔之員工退休金提撥率，不得低於員工每月薪資百分之六，所提撥之金額認列為當期費用；國外子公司及分公司則依當地特定比例提撥並認列為當期費用。

對於屬確定福利計畫之退職後福利計畫，依據預計單位福利法於年度報導期間結束日按精算報告提列。淨確定福利負債(資產)再衡量數包括計畫資產報酬與資產上限影響數之任何變動，並減除包含於淨確定福利負債(資產)淨利息之金額，以及精算損益。淨確定福利負債(資產)再衡量數於發生時，列入其他綜合損益項下，並立即認列於保留盈餘。前期服務成本為計畫修正或縮減所產生之確定福利義務現值之變動數，且於下列兩者較早之日期認列為費用：

- (1) 當計畫修正或縮減發生時；及
- (2) 當集團認列相關重組成本或離職福利時。

淨確定福利負債(資產)淨利息係由淨確定福利負債(資產)乘以折現率決定，兩者均於年度報導期間開始時決定，再考量該期間淨確定福利負債(資產)因提撥金及福利支付產生之任何變動。

## 21. 所得稅

所得稅費用(利益)係指包含於決定本期損益中，與當期所得稅及遞延所得稅有關之彙總數。

### 當期所得稅

與本期及前期有關之本期所得稅負債(資產)，係以報導期間結束日已立法或實質性立法之稅率及稅法衡量。當期所得稅與認列於其他綜合損益或直接認列於權益之項目有關者，係分別認列於其他綜合損益或權益而非損益。

未分配盈餘加徵營利事業所得稅部分，於股東會決議分配盈餘之日列為所得稅費用。

### 遞延所得稅

遞延所得稅係就報導期間結束日，資產與負債之課稅基礎與其於資產負債表之帳面金額間所產生之暫時性差異予以計算。

除下列兩者外，所有應課稅暫時性差異皆予認列為遞延所得稅負債：

崇友實業股份有限公司及其子公司合併財務報表附註(續)  
(金額除另予註明外，均以新台幣千元為單位)

- (1) 商譽之原始認列；或非屬企業合併交易所產生，且於交易當時既不影響會計利潤亦不影響課稅所得(損失)之資產或負債原始認列；
- (2) 因投資子公司、關聯企業及聯合協議權益所產生，其迴轉時點可控制且於可預見之未來很有可能不會迴轉之應課稅暫時性差異。

除下列兩者外，可減除暫時性差異、未使用課稅損失及未使用所得稅抵減產生之遞延所得稅資產，於很有可能未來課稅所得之範圍內認列：

- (1) 與非屬企業合併交易，且於交易當時既不影響會計利潤亦不影響課稅所得(損失)之資產或負債原始認列所產生之可減除暫時性差異有關；
- (2) 與投資子公司、關聯企業及聯合協議權益所產生之可減除暫時性差異有關，僅於可預見之未來很有可能迴轉且迴轉當時有足夠之課稅所得以供該暫時性差異使用之範圍內認列。

遞延所得稅資產及負債係以預期資產實現或負債清償當期之稅率衡量，該稅率並以報導期間結束日已立法或實質性立法之稅率及稅法為基礎。遞延所得稅資產及負債之衡量係反映報導期間結束日預期回收資產或清償負債帳面金額之方式所產生之租稅後果。遞延所得稅與不列於損益之項目有關者，亦不認列於損益，而係依其相關交易認列於其他綜合損益或直接認列於權益。遞延所得稅資產於每一報導期間結束日予以重新檢視並認列。

遞延所得稅資產與負債僅於本期所得稅資產及本期所得稅負債之互抵具有法定執行權，且遞延所得稅係屬同一納稅主體並與由同一稅捐機關課徵之所得稅有關時，可予互抵。

## 五、重大會計判斷、估計及假設不確定性之主要來源

本集團編製合併財務報表時，管理階層須於報導期間結束日進行判斷、估計及假設，此將影響收入、費用、資產與負債報導金額及或有負債之揭露。然而，這些重大假設與估計之不確定性可能導致資產或負債之帳面金額須於未來期間進行重大調整之結果。

### 1. 判斷

在採用本集團會計政策之過程中，管理階層進行下列對合併財務報表金額認列最具有重大影響之判斷：

#### 投資性不動產

本集團某些不動產持有之目的有一部分係為賺取租金或資本增值，其他部分係供自用。各部分若可單獨出售，則分別以投資性不動產及不動產、廠房及設備處理。各部分若無法單獨出售，則僅在供自用所持有之部分占個別不動產5%以下時，始將該不動產分類為投資性不動產項下。

崇友實業股份有限公司及其子公司合併財務報表附註(續)  
(金額除另予註明外，均以新台幣千元為單位)

2. 估計及假設

於報導期間結束日對有關未來所作之估計及假設不確定性之主要來源資訊，具有導致資產及負債帳面金額於下一財務年度重大調整之重大風險。茲說明如下：

(1) 退職後福利計畫

退職後福利計畫之確定福利成本與確定福利義務現值係取決於精算評價。精算評價牽涉各種不同假設，包括：折現率及預期薪資之增減變動等。對用以衡量確定福利成本與確定福利義務所使用假設之詳細說明請詳附註六。

(2) 所得稅

所得稅的不確定性存在於對複雜稅務法規之解釋、產生未來課稅所得的金額及時點。由於廣泛的國際商業關係與契約的長期性和複雜性，其實際結果與所作假設間產生之差異，或此等假設於未來之改變，可能迫使將已入帳的所得稅利益和費用於未來予以調整。對所得稅之提列，係依據本集團營業所在各國之稅捐機關可能的查核結果，所作之合理估計。所提列的金額是基於不同因素，例如：以往稅務查核經驗及課稅主體與所屬稅捐機關對稅務法規解釋之不同。此解釋之差異，因集團個別企業所在地之情況，而可能產生各種議題。

未使用之課稅損失與所得稅抵減遞轉後期及可減除暫時性差異，係於未來很有可能產生課稅所得或有應課稅暫時性差異之範圍內，認列遞延所得稅資產。決定遞延所得稅資產可認列之金額係以未來課稅所得及應課稅暫時性差異可能發生之時點及水準併同未來之稅務規劃策略為估計之依據。

(3) 應收款項－減損損失之估計

本集團應收款項減損損失之估計係採用存續期間預計信用損失金額衡量，將依據合約可收取之合約現金流量(帳面金額)與預期收取之現金流量(評估前瞻資訊)兩者間差額之現值為信用損失，惟短期應收款之折現影響不重大，信用損失以未折現之差額衡量。若未來實際現金流量少於預期，可能會產生重大減損損失，請詳附註六。

(4) 存貨

存貨淨變現價值之估計值係考量存貨發生毀損、全部或部分過時或售價下跌等情況，以估計時可得之存貨預期變現金額之最可靠證據為之，請詳附註六。

崇友實業股份有限公司及其子公司合併財務報表附註(續)  
(金額除另予註明外，均以新台幣千元為單位)

六、重要會計項目之說明

1. 現金及約當現金

	108.12.31	107.12.31
庫存現金及零用金	\$3,509	\$3,647
銀行存款	560,059	515,138
定期存款	424,650	310,161
約當現金	290,710	195,158
合 計	<u>\$1,278,928</u>	<u>\$1,024,104</u>

2. 透過損益按公允價值衡量之金融資產－流動

	108.12.31	107.12.31
強制透過損益按公允價值衡量：		
基金	<u>\$462,085</u>	<u>\$335,882</u>

本集團透過損益按公允價值衡量之金融資產未有提供擔保之情況。

3. 透過其他綜合損益按公允價值衡量之金融資產

	108.12.31	107.12.31
透過其他綜合損益按公允價值衡量之權益工具投資		
－非流動：		
未上市櫃公司股票	<u>\$57,094</u>	<u>\$58,207</u>

本集團透過其他綜合損益按公允價值衡量之金融資產未有提供擔保之情況。

4. 應收票據

	108.12.31	107.12.31
應收票據	\$192,541	\$184,766
減：備抵損失	(448)	(566)
合 計	<u>\$192,093</u>	<u>\$184,200</u>

本集團之應收票據未有提供擔保之情況。

本集團依國際財務報導準則第9號規定評估減損，累計減損相關資訊，請詳附註六，與信用風險相關資訊請詳附註十二。

崇友實業股份有限公司及其子公司合併財務報表附註(續)  
(金額除另予註明外，均以新台幣千元為單位)

5. 應收帳款

	108.12.31	107.12.31
應收帳款	\$770,787	\$876,148
減：備抵損失	(134,051)	(180,497)
合 計	<u>\$636,736</u>	<u>\$695,651</u>

本集團之應收帳款未有提供擔保之情況。

本集團對客戶之授信期間通常為30天至180天。本集團自民國108年12月31日及107年12月31日之總帳面金額分別為770,787千元及876,148千元，於民國108年12月31日及107年12月31日備抵損失相關資訊詳附註六、14，信用風險相關資訊請詳附註十二。

6. 存貨

	108.12.31	107.12.31
原 料	\$339,118	\$358,574
在途原物料	11,365	17,098
半 成 品	166,479	146,884
在 製 品	52,066	122,135
商 品	57,524	77,828
在途商品	-	5,421
在建工程	1,093,056	1,322,245
合 計	<u>\$1,719,608</u>	<u>\$2,050,185</u>

本集團民國108年度及107年度認列為費用之存貨成本為2,035,303千元及2,074,742千元，其中包括認列存貨跌價回升利益分別為22,304千元及39,919千元，民國108年及民國107年度因本集團出售已提列減損之存貨，因而產生存貨跌價回升利益。

前述存貨未有提供擔保之情事。

崇友實業股份有限公司及其子公司合併財務報表附註(續)  
(金額除另予註明外，均以新台幣千元為單位)

7. 採用權益法之投資

本集團採用權益法之投資明細如下：

被投資公司名稱	108.12.31		107.12.31	
	金額	持股比例	金額	持股比例
投資關聯企業：				
華鴻管顧(股)公司	\$13,852	20.00	\$15,671	20.00
華期創投(股)公司	39,229	21.05	42,720	21.05
合  計	<u>\$53,081</u>		<u>\$58,391</u>	

- (1) 本集團民國87年度起投資華鴻管理顧問股份有限公司，截至民國108年12月31日止，投資華鴻管理顧問股份有限公司1,000千元。
- (2) 本公司民國95年度起投資設立華期創資(股)公司，民國108年度取得現金減資款4,210千元，截至民國108年12月31日止，投資華期創業投資股份有限公司16,842千元。
- (3) 本集團對華鴻管理顧問股份有限公司及華期創業投資股份有限公司之投資對本集團並非重大。本集團投資華鴻管理顧問股份有限公司及華期創業投資股份有限公司之彙總性財務資訊，依所享有份額合計列示如下：

	108年度	107年度
繼續營業單位本期淨利	\$3,073	\$1,267
本期其他綜合損益(稅後淨額)	(1,120)	(1,732)
本期綜合損益總額	<u>\$1,953</u>	<u>\$(465)</u>

- (4) 前述投資關聯企業於民國108年12月31日及107年12月31日並無或有負債或資本承諾，亦未有提供擔保之情事。
- (5) 民國108年12月31日及民國107年12月31日採用權益法之投資分別為53,081千元及58,391千元，民國108年1月1日至12月31日及民國107年1月1日至12月31日相關之採用權益法認列之關聯企業及合資(損)益之份額分別3,073千元及1,267千元，採用權益法認列之關聯企業及合資之其他綜合(損)益之份額分別為(1,120)千元及(1,732)千元，係以該等被投資公司經其他會計師查核之財務報表為依據。

8. 不動產、廠房及設備

	108.12.31(註)	107.12.31
自用之不動產、廠房及設備	\$1,060,840	
營業租賃出租之不動產、廠房及設備	32,945	
合  計	<u>\$1,093,785</u>	

崇友實業股份有限公司及其子公司合併財務報表附註(續)  
(金額除另予註明外，均以新台幣千元為單位)

註：本集團自民國108年1月1日起採用國際財務報導準則第16號規定，並依該準則之過渡規定選擇不重編比較期間。

(1) 自用之不動產、廠房及設備(適用國際財務報導準則第16號規定)

	土地	房屋及建築	機器設備	運輸設備	其他設備	合 計
成本：						
108.01.01	\$586,063	\$993,520	\$275,438	\$46,559	\$216,462	\$2,118,042
增添	-	18,130	2,274	1,645	5,248	27,297
處分	-	(3,256)	(80,577)	(1,735)	(7,970)	(93,538)
移入(出)	-	2,185	-	-	-	2,185
匯率變動之影響	-	(2,527)	(664)	(137)	(201)	(3,529)
108.12.31	<u>\$586,063</u>	<u>\$1,008,052</u>	<u>\$196,471</u>	<u>\$46,332</u>	<u>\$213,539</u>	<u>\$2,050,457</u>
折舊及減損：						
108.01.01	\$-	\$(564,394)	\$(243,924)	\$(29,924)	\$(205,417)	\$(1,043,659)
折舊	-	(28,439)	(4,316)	(5,003)	(3,834)	(41,592)
處分	-	3,256	80,109	1,735	7,945	93,045
匯率變動之影響	-	1,779	525	108	177	2,589
108.12.31	<u>\$-</u>	<u>\$(587,798)</u>	<u>\$(167,606)</u>	<u>\$(33,084)</u>	<u>\$(201,129)</u>	<u>\$(989,617)</u>
淨帳面金額：						
108.12.31	<u>\$586,063</u>	<u>\$420,254</u>	<u>\$28,865</u>	<u>\$13,248</u>	<u>\$12,410</u>	<u>\$1,060,840</u>

註：本集團自民國108年1月1日起採用國際財務報導準則第16號規定，並依該準則之過渡規定選擇不重編比較期間。

(2) 營業租賃出租之不動產、廠房及設備(適用國際財務報導準則第16號規定)

	房屋及建築
成本：	
108.01.01	\$52,235
增添	-
處分	-
匯率變動之影響	(731)
108.12.31	<u>\$51,504</u>
折舊及減損：	
108.01.01	\$(18,018)
折舊	(1,195)
處分	-
匯率變動之影響	654
108.12.31	<u>\$(18,559)</u>
淨帳面金額：	
108.12.31	<u>\$32,945</u>



崇友實業股份有限公司及其子公司合併財務報表附註(續)  
(金額除另予註明外，均以新台幣千元為單位)

(3) 不動產、廠房及設備(適用國際財務報導準則第16號以前之規定)

	土 地	房屋及建築	機器設備	運輸設備	其他設備	合 計
成本：						
107.01.01	\$599,898	\$934,317	\$264,331	\$47,616	\$221,610	\$2,067,772
增添	-	1,190	101	5,202	2,502	8,995
處分	-	(3,546)	(11,209)	(6,219)	(9,364)	(30,338)
移入(出)	(13,835)	115,610	22,670	39	1,832	126,316
匯率變動之影響	-	(1,816)	(455)	(79)	(118)	(2,468)
107.12.31	<u>\$586,063</u>	<u>\$1,045,755</u>	<u>\$275,438</u>	<u>\$46,559</u>	<u>\$216,462</u>	<u>\$2,170,277</u>
折舊及減損：						
107.01.01	\$-	\$(565,219)	\$(249,446)	\$(30,405)	\$(210,956)	\$(1,056,026)
折舊	-	(26,446)	(5,157)	(4,694)	(3,748)	(40,045)
處分	-	3,546	10,308	5,116	9,183	28,153
移(入)出	-	4,440	-	-	-	4,440
匯率變動之影響	-	1,267	371	59	104	1,801
107.12.31	<u>\$-</u>	<u>\$(582,412)</u>	<u>\$(243,924)</u>	<u>\$(29,924)</u>	<u>\$(205,417)</u>	<u>\$(1,061,677)</u>
淨帳面金額：						
107.12.31	<u>\$586,063</u>	<u>\$463,343</u>	<u>\$31,514</u>	<u>\$16,635</u>	<u>\$11,045</u>	<u>\$1,108,600</u>

本集團建築物之重大組成部分主要為主建物、裝潢設備及電梯等，並分別按其耐用年限50年、8年及15年提列折舊。

本集團無提供不動產、廠房及設備擔保之情形。

9. 投資性不動產

	土地	建築物	合 計
成本：			
107.01.01	\$783,575	\$67,430	\$851,005
增添—源自購買	-	-	-
自不動產、廠房及設備轉入	13,835	6,822	20,657
107.12.31	<u>\$797,410</u>	<u>\$74,252</u>	<u>\$871,662</u>
增添—源自購買	-	-	-
108.12.31	<u>\$797,410</u>	<u>\$74,252</u>	<u>\$871,662</u>
折舊及減損：			
107.01.01	\$(7,657)	\$(31,653)	\$(39,310)
當期折舊	-	(2,391)	(2,391)
移轉	-	(4,440)	(4,440)
107.12.31	<u>\$(7,657)</u>	<u>\$(38,484)</u>	<u>\$(46,141)</u>
當期折舊	-	(2,395)	(2,395)
108.12.31	<u>\$(7,657)</u>	<u>\$(40,879)</u>	<u>\$(48,536)</u>
淨帳面金額：			
108.12.31	<u>\$789,753</u>	<u>\$33,373</u>	<u>\$823,126</u>
107.12.31	<u>\$789,753</u>	<u>\$35,768</u>	<u>\$825,521</u>

崇友實業股份有限公司及其子公司合併財務報表附註(續)  
(金額除另予註明外，均以新台幣千元為單位)

	108年度	107年度
投資性不動產之租金收入	\$13,400	\$17,787
減：當期產生租金收入之投資性不動產所發生之 直接營運費用	(5,463)	(5,577)
當期末產生租金收入之投資性不動產所發生 之直接營運費用	-	-
合 計	<u>\$7,937</u>	<u>\$12,210</u>

本集團投資性不動產未有提供擔保之情事。

本集團持有之投資性不動產並非按公允價值衡量，而僅揭露其公允價值之資訊，其公允價值層級屬第三層級。本集團持有之投資性不動產之公允價值於民國108年及107年12月31日分別為1,311,882千元及1,297,437千元，前述公允價值係委任獨立之外部鑑價專家評價，採用之評價方法為比較法及收益法為主要估價方法，其中主要使用之輸入值及其量化資訊如下：

	108.12.31	107.12.31
收益資本化率	<u>1.51%~2.93%</u>	<u>1.52%~2.89%</u>

10. 其他非流動資產－其他

	108.12.31	107.12.31
預付投資款	\$77,210	\$77,210
預付設備款	1,254	5,368
其 他	14,336	13,065
合 計	<u>\$92,800</u>	<u>\$95,643</u>

11. 退職後福利計畫

確定提撥計畫

本集團及國內子公司依「勞工退休金條例」訂定之員工退休辦法係屬確定提撥計畫。依該條例規定，本集團及國內子公司每月負擔之勞工退休金提撥率，不得低於員工每月薪資百分之六。本集團及國內子公司業已依照該條例訂定之員工退休辦法，每月依員工薪資百分之六提撥至勞工保險局之個人退休金帳戶。

崇友實業股份有限公司及其子公司合併財務報表附註(續)  
(金額除另予註明外，均以新台幣千元為單位)

於中國大陸境內之子公司依所在地政府法令規定，依員工薪資總額之一定比例提撥養老保險金，繳付予政府有關部門，專戶儲蓄於各員工獨立帳戶。

本集團民國108年及107年度認列確定提撥計畫之費用金額分別為40,447千元及39,403千元。

確定福利計畫

本集團及國內子公司依「勞動基準法」訂定之員工退休金辦法係屬確定福利計畫，員工退休金之支付係根據服務年資之基數及核准其退休時一個月平均工資計算。十五年以內(含)的服務年資滿一年給與兩個基數，超過十五年之服務年資每滿一年給與一個基數，惟基數累積最高以45個基數為限。本集團及國內子公司依勞動基準法規定按月就薪資總額4%提撥退休金基金，以勞工退休準備金監督委員會名義專戶儲存於臺灣銀行之專戶。另，本集團及國內子公司於每年年度終了前，估算前述勞工退休準備金專戶餘額，若該餘額不足給付次一年度內預估符合退休條件之勞工依前述計算之退休金數額者，將於次年度三月底前一次提撥其差額。

由勞動部依據勞工退休基金收支保管及運用辦法進行資產配置，基金之投資以自行經營及委託經營方式，兼採主動與被動式管理之中長期投資策略進行投資。考量市場、信用、流動性等風險，勞動部設定基金風險限額與控管計畫，使在不過度承擔風險下有足夠彈性達成目標報酬。該基金之運用，其每年決算分配之最低收益，不得低於依當地銀行二年定期存款計算之收益，若有不足，則經主管機關准後由國庫補足。因本集團無權參與該基金之運作及管理，故無法依國際會計準則第19號第142段規定揭露計畫資產公允價值之分類。截至民國108年12月31日止，本集團之確定福利計畫預期於下一年度提撥31,254千元。

崇友實業股份有限公司及其子公司合併財務報表附註(續)  
(金額除另予註明外，均以新台幣千元為單位)

截至民國108年及107年12月31日，本公司之確定福利計畫預期分別於5年及4年到期。

下表彙整確定福利計畫認列至損益之成本：

	108年度	107年度
當期服務成本	\$ (9,244)	\$ (10,996)
淨確定福利資產負債之淨利息	(1,455)	(3,705)
合 計	<u>\$ (10,699)</u>	<u>\$ (14,701)</u>

確定福利義務現值及計畫資產公允價值之調節如下：

	108.12.31	107.12.31	107.1.1
確定福利義務現值	\$ (896,478)	\$ (902,302)	\$ (949,929)
計畫資產之公允價值	767,170	700,481	608,364
淨確定福利負債之帳列數	<u>\$ (129,308)</u>	<u>\$ (201,821)</u>	<u>\$ (341,565)</u>

淨確定福利資產(負債)之調節：

	確定福利 義務現值	計畫資產 公允價值	淨確定福利 資產(負債)
107.1.1	\$ (949,929)	\$ 608,364	\$ (341,565)
當期服務成本	(10,996)	-	(10,996)
利息收入(費用)	(10,174)	6,469	(3,705)
小計	<u>(21,170)</u>	<u>6,469</u>	<u>(14,701)</u>
確定福利負債/資產再衡量數：			
人口統計假設變動產生之精算損益	(513)	-	(513)
財務假設變動產生之精算損益	491	-	491
經驗調整	(13,186)	-	(13,186)
確定福利資產再衡量數	-	17,364	17,364
小計	<u>(13,208)</u>	<u>17,364</u>	<u>4,156</u>
支付之福利	78,202	(78,202)	-
雇主提撥數	-	150,264	150,264
匯率變動之影響	3,803	(3,778)	25
107.12.31	<u>(902,302)</u>	<u>700,481</u>	<u>(201,821)</u>
當期服務成本	(9,244)	-	(9,244)
利息收入(費用)	(6,428)	4,973	(1,455)
小計	<u>(15,672)</u>	<u>4,973</u>	<u>(10,699)</u>
確定福利負債/資產再衡量數：			
人口統計假設變動產生之精算損益	(6)	-	(6)
財務假設變動產生之精算損益	(188)	-	(188)
經驗調整	(34,353)	-	(34,353)
確定福利資產再衡量數	-	26,480	26,480
小計	<u>(34,547)</u>	<u>26,480</u>	<u>(8,067)</u>
支付之福利	56,019	(56,019)	-
雇主提撥數	-	91,254	91,254
匯率變動之影響	24	1	25
108.12.31	<u>\$ (896,478)</u>	<u>\$ 767,170</u>	<u>\$ (129,308)</u>

崇友實業股份有限公司及其子公司合併財務報表附註(續)  
(金額除另予註明外，均以新台幣千元為單位)

下列主要假設係用以決定本集團之確定福利計畫：

本公司崇友實業股份有限公司：

	108.12.31	107.12.31
折現率	0.60%	0.71%
預期薪資增加率	1.00%	1.00%

子公司上海崇友有限公司：

	108.12.31	107.12.31
折現率	2.75%	2.75%
預期薪資增加率	3.00%	12.53%

每一重大精算假設之敏感度分析：

	108年度		107年度	
	確定福利 義務增加	確定福利 義務減少	確定福利 義務增加	確定福利 義務減少
折現率增加0.5%	\$-	\$1,056	\$-	\$1,076
折現率減少0.5%	48,068	-	39,100	-
預期薪資增加0.5%	47,528	-	38,574	-
預期薪資減少0.5%	-	1,049	-	1,046

進行前述敏感度分析時係假設其他假設不變之情況下，單一精算假設(例如：折現率或預期薪資)發生合理可能之變動時，對確定福利義務可能產生之影響進行分析。由於部分精算假設相互有關，實務上甚少僅有單一精算假設發生變動，故此分析有其限制。

本期敏感度分析所使用之方法與假設與前期並無不同。

## 12. 權益

### (1) 普通股

截至民國108年12月31日及107年12月31日止，本公司額定股本皆為2,930,000千元，已發行股本皆為1,770,120千元，每股票面金額10元，皆為177,012千股。每股享有一表決權及收取股利之權利。

崇友實業股份有限公司及其子公司合併財務報表附註(續)  
(金額除另予註明外，均以新台幣千元為單位)

(2) 資本公積

	108.12.31	107.12.31
庫藏股票交易	\$29,893	\$29,893
受贈資產	4,801	4,574
採用權益法認列關聯企業及合資股權淨值之變動數	26,136	26,136
合 計	<u>\$60,830</u>	<u>\$60,603</u>

依法令規定，資本公積除填補公司虧損外，不得使用，公司無虧損時，超過票面金額發行股票所得之溢額及受領贈與之所得產生之資本公積，每年得以實收資本之一定比率為限撥充資本，前述資本公積亦得按股東原有股份之比例以現金分配。

(3) 盈餘分派及股利政策

依本公司章程規定，年度決算如有盈餘，依下列順序分派之：

- A. 提繳稅捐。
- B. 彌補虧損。
- C. 提存百分之十為法定盈餘公積。
- D. 其他依法令規定或依主管機關命令提列或迴轉特別盈餘公積。
- E. 其餘由董事會依股利政策擬定盈餘分派案，提報股東會。

本公司產業目前屬成熟期，若公司分配年度預計無重大資本支出時，將提撥可分配盈餘之百分之五十以上為股東股息及紅利，分配之股息及紅利中，至少發放百分之八十為現金股利。惟有突發性重大投資計畫且無法取得其他資金支應者，得將現金股利發放率調降為百分之三十至五十。

依公司法規定，法定盈餘公積應提撥至其總額已達資本總額為止。法定盈餘公積得彌補虧損。公司無虧損時，得以法定盈餘公積超過實收資本額百分之二十五之部分按股東原有股份之比例發放新股或現金。

採用國際財務報導準則後，本公司依金管會於民國101年4月6日發布之金管證發字第1010012865號函令規定，首次採用國際財務報導準則時，帳列未實現重估增值及累積換算調整數利益於轉換日因選擇採用國際財務報導準則第1號「首次採用國際財務報導準則」豁免項目而轉入保留盈餘部分，提列相同數額之特別盈餘公積。開始採用國際財務報導準則編製財務報告後，於分派可分配盈餘時，就首次採用國際財務報導準則時已提列特別盈餘公積之餘額與其他權益減項淨額之差額補提列特別盈餘公積。嗣後其他股東權益減項餘額有迴轉時，得就迴轉部分分派盈餘。

崇友實業股份有限公司及其子公司合併財務報表附註(續)  
(金額除另予註明外，均以新台幣千元為單位)

本公司於民國109年3月23日之董事會及民國108年3月22日之股東常會，分別擬議及決議民國108年度及107年度盈餘指撥及分配案及每股股利，列示如下：

	盈餘指撥及分配案		每股股利(元)	
	108年度	107年度	108年度	107年度
法定盈餘公積	\$67,294	\$64,251		
特別盈餘公積之提列(迴轉)	799	68,088		
普通股現金股利	477,932	460,231	\$2.70	\$2.60

有關員工酬勞及董監酬勞估計基礎及認列金額之相關資訊請詳附註六.16。

(4) 非控制權益

	108年度	107年度
期初餘額	\$3	\$1
歸屬於非控制權益本期淨(損)益	(29)	10
歸屬於非控制權益之其他綜合損益：		
國外營運機構財務報表換算之兌換差額	(1)	(8)
期末餘額	<u>\$ (27)</u>	<u>\$3</u>

13. 營業收入

	108年度	107年度
客戶合約之收入		
商品銷售收入	\$2,479,156	\$2,562,943
勞務提供收入	1,800,885	1,686,500
合    計	<u>\$4,280,041</u>	<u>\$4,249,443</u>

本集團民國108年度及民國107年度與客戶合約之收入相關資訊如下：

(1) 收入細分

民國108年1月1日至12月31日收入組成如下：

崇友實業股份有限公司及其子公司合併財務報表附註(續)  
(金額除另予註明外，均以新台幣千元為單位)

	銷售部門	維保部門	其他部門	合計
銷售商品	\$2,385,792	\$-	\$93,364	\$2,479,156
提供勞務	-	1,799,461	1,424	1,800,885
合 計	<u>\$2,385,792</u>	<u>\$1,799,461</u>	<u>\$94,788</u>	<u>\$4,280,041</u>

收入認列時點：

於某一時點	\$2,385,792	\$-	\$94,788	\$2,480,580
隨時間逐步滿足	-	1,799,461	-	1,799,461
合 計	<u>\$2,385,792</u>	<u>\$1,799,461</u>	<u>\$94,788</u>	<u>\$4,280,041</u>

民國107年1月1日至12月31日收入組成如下：

	銷售部門	維保部門	其他部門	合計
銷售商品	\$2,393,072	\$-	\$169,871	\$2,562,943
提供勞務	-	1,681,750	4,750	1,686,500
合 計	<u>\$2,393,072</u>	<u>\$1,681,750</u>	<u>\$174,621</u>	<u>\$4,249,443</u>

收入認列時點：

於某一時點	\$2,393,072	\$-	\$174,621	\$2,567,693
隨時間逐步滿足	-	1,681,750	-	1,681,750
合 計	<u>\$2,393,072</u>	<u>\$1,681,750</u>	<u>\$174,621</u>	<u>\$4,249,443</u>

(2) 合約餘額

合約負債—流動

	108.12.31	107.12.31	107.1.1
銷售商品	<u>\$1,784,428</u>	<u>\$1,849,778</u>	<u>\$1,971,081</u>

本集團民國108年及107年1月1日至12月31日合約負債餘額重大變動之說明如下：

	108年度	107年度
期初餘額本期轉列收入	\$(1,363,824)	\$(1,506,866)
本期預收款增加(扣除本期發生並轉列收入)	1,252,083	1,191,973



崇友實業股份有限公司及其子公司合併財務報表附註(續)  
(金額除另予註明外，均以新台幣千元為單位)

(3) 分攤至尚未履行之履約義務之交易價格

本集團截至民國108年12月31日止，尚未滿足(包括部分未滿足)之履約義務所分攤之交易價格共計4,642,289千元，預期約43%將於民國109年度認列收入，其餘則於民國109年以後完成控制移轉、滿足履約義務並認列收入。

本集團截至民國107年12月31日止，尚未滿足(包括部分未滿足)之履約義務所分攤之交易價格共計3,697,938千元，預期約48%將於民國108年度認列收入，其餘則於民國108年以後完成控制移轉、滿足履約義務並認列收入。

14. 預期信用減損利益(損失)

	108年度	107年度
營業費用－預期信用減損利益(損失)		
應收票據	\$118	\$(150)
應收帳款	9,695	(13,035)
其他應收款	884	491
其他非流動資產－催收款項	-	(50)
合 計	<u>\$10,697</u>	<u>\$(12,744)</u>

與信用風險相關資訊請詳附註十二。

本集團按攤銷後成本衡量之金融資產，於民國108年12月31日及民國107年12月31日評估係屬信用風險低者(與107年1月1日之評估結果相同)，因此皆以12個月預期信用損失(損失率0%)衡量備抵損失金額。

本集團之應收款項(包含應收票據及應收帳款)皆採存續期間預期信用損失金額衡量備抵損失。考量交易對手特定區域、信用等級及產業等因素區分群組，並採用準備矩陣衡量備抵損失，於民國108年12月31日及107年12月31日評估備抵損失金額之相關說明如下：

民國108年12月31日

群組一：

	未逾期	逾期天數				
	(註)	30天內	31-60天	61-90天	91天以上	合 計
總帳面金額	\$720,839	\$16,942	\$4,511	\$4,363	\$143,537	\$890,192
損失率	1%	28%	33%	37%	37%	
存續期間預期信用損失	(7,427)	(4,802)	(1,255)	(1,593)	(53,703)	(68,780)
帳面金額	<u>\$713,412</u>	<u>\$12,140</u>	<u>\$3,256</u>	<u>\$2,770</u>	<u>\$89,834</u>	<u>\$821,412</u>

崇友實業股份有限公司及其子公司合併財務報表附註(續)  
(金額除另予註明外，均以新台幣千元為單位)

群組二：綜合評估交易對手之特定區域、信用等級及產業特性，提列單一損失率：

	未逾期 (註)	逾期天數				合 計
		30天內	31-60天	61-90天	91天以上	
總帳面金額	\$4,720	\$120	\$86	\$166	\$68,044	\$73,136
損失率						90%
存續期間預期信用損失						(65,719)
帳面金額						<u>\$7,417</u>

民國107年12月31日

群組一：

	未逾期 (註)	逾期天數				合 計
		30天內	31-60天	61-90天	91天以上	
總帳面金額	\$729,566	\$27,843	\$17,534	\$9,435	\$149,520	\$933,898
損失率	1%	23%	25%	34%	35%	
存續期間預期信用損失	(6,417)	(7,181)	(5,104)	(3,162)	(52,727)	(74,591)
帳面金額	<u>\$723,149</u>	<u>\$20,662</u>	<u>\$12,430</u>	<u>\$6,273</u>	<u>\$96,793</u>	<u>\$859,307</u>

群組二：綜合評估交易對手之特定區域、信用等級及產業特性，提列單一損失率：

	未逾期 (註)	逾期天數				合 計
		30天內	31-60天	61-90天	91天以上	
總帳面金額	\$6,749	\$360	\$4,425	\$140	\$115,342	\$127,016
損失率						84%
存續期間預期信用損失						(106,472)
帳面金額						<u>\$20,544</u>

註：本集團之應收票據皆屬未逾期。

本集團民國108年及107年1月1日至12月31日其他應收款之總帳面金額為83,508千元及94,919千元，考量交易對手信用等級、區域及產業等因素後衡量之備抵損失金額為67,086千元及70,376千元。

本集團民國108年及107年1月1日至12月31日之應收票據、應收帳款及其他應收款之備抵損失變動資訊如下：

崇友實業股份有限公司及其子公司合併財務報表附註(續)  
(金額除另予註明外，均以新台幣千元為單位)

	應收票據	應收帳款	其他應收款
107.1.1(依照國際會計準則第39號規定)	\$416	\$195,905	\$98,313
107.1.1保留盈餘調整數	-	-	-
107.1.1(依照國際財務報導準則第9號規定)	416	195,905	98,313
本期增加(迴轉)金額	150	13,035	(491)
因無法收回而沖銷	-	(26,272)	(26,088)
匯率變動影響數	-	(2,171)	(1,358)
107.12.31	\$566	\$180,497	70,376
本期增加(迴轉)金額	(118)	(9,695)	(884)
因無法收回而迴轉	-	(34,256)	-
匯率變動影響數	-	(2,495)	(2,406)
108.12.31	\$448	\$134,051	\$67,086

15. 租賃

(1) 本集團為承租人(適用國際財務報導準則第16號相關之揭露)

本集團承租多項不同之資產，包括不動產(房屋及建築)及運輸設備。各個合約之租賃期間介於1年至5年間。

租賃對本集團財務狀況、財務績效及現金流量之影響說明如下：

A. 資產負債表認列之金額

(a) 使用權資產

使用權資產之帳面金額

	108.12.31	107.12.31(註)
房屋及建築	\$11,071	
運輸設備	1,133	
合計	\$12,204	

註：本集團自民國108年1月1日起採用國際財務報導準則第16號規定，並依該準則之過渡規定選擇不重編比較期間。

本集團民國108年1月1日至12月31日未增添使用權資產。

(b) 租賃負債

	108.12.31	107.12.31(註)
租賃負債	\$12,265	
流動	\$7,337	
非流動	\$4,928	

崇友實業股份有限公司及其子公司合併財務報表附註(續)  
(金額除另予註明外，均以新台幣千元為單位)

本集團民國108年度租賃負債之利息費用請詳附註六、17(3)財務成本；民國108年12月31日租賃負債之到期分析請詳附註十二、5流動性風險管理。

註：本集團自民國108年1月1日起採用國際財務報導準則第16號規定，並依該準則之過渡規定選擇不重編比較期間。

B. 綜合損益表認列之金額

使用權資產之折舊

	108年度	107年度(註)
房屋及建築	\$10,898	
運輸設備	1,133	
合計	<u>\$12,031</u>	

註：本集團自民國108年1月1日起採用國際財務報導準則第16號規定，並依該準則之過渡規定選擇不重編比較期間。

C. 承租人與租賃活動相關之收益及費損

	108年度	107年度(註)
短期租賃之費用	<u>\$2,863</u>	

註：本集團自民國108年1月1日起採用國際財務報導準則第16號規定，並依該準則之過渡規定選擇不重編比較期間。

D. 承租人與租賃活動相關之現金流出

本集團於民國108年度租賃之現金流出總額為15,034千元。

E. 其他與租賃活動相關之資訊

(a) 變動租賃給付

無此情事。

(b) 租賃延長之選擇權及租賃終止之選擇權

無此情事。

(c) 殘值保證

無此情事。

崇友實業股份有限公司及其子公司合併財務報表附註(續)  
(金額除另予註明外，均以新台幣千元為單位)

(2) 本集團為承租人－營業租賃(適用國際會計準則第17號相關之揭露)

本集團簽訂辦公室、停車位、工廠、倉庫等商業租賃合約，其平均年限為3至5年且無續租權，在此合約中並未對本集團加諸任何限制條款。

依據不可取消之營業租賃合約，民國108年12月31日及107年12月31日之未來最低租賃給付總額如下：

	108.12.31(註)	107.12.31
不超過一年		\$15,291
超過一年但不超過五年		13,382
合 計		<u>\$28,673</u>

註：本集團自民國108年1月1日起採用國際財務報導準則第16號規定，並依該準則之過渡規定選擇不重編比較期間。

(3) 本集團為出租人(適用國際財務報導準則第16號相關之揭露)

本集團對屬於營業租賃出租之投資性不動產適用國際會計準則第16號相關之揭露請詳附註六、9。自有之投資性不動產由於未移轉附屬於標的資產所有權之幾乎所有風險與報酬，分類為營業租賃。

	108年度	107年度(註)
營業租賃認列之租賃收益		
固定租賃給付及取決於指數或費率		
之變動租賃給付之相關收益	<u>\$13,400</u>	

註：本集團自民國108年1月1日起採用國際財務報導準則第16號規定，並依該準則之過渡規定選擇不重編比較期間。

本集團對屬於營業租賃出租之不動產、廠房及設備適用國際會計準則第16號相關之揭露請詳附註六、8。

本集團簽訂營業租賃合約，民國108年12月31日將收取之未折現之租賃給付及剩餘年度之總金額如下：

	108.12.31	107.12.31(註)
不超過一年	\$15,774	
超過一年但不超過二年	15,073	
超過二年但不超過三年	14,329	
超過三年但不超過四年	11,895	
超過四年但不超過五年	8,496	
超過五年	65,656	
合 計	<u>\$131,223</u>	

註：本集團自民國108年1月1日起採用國際財務報導準則第16號規定，並依該準則之過渡規定選擇不重編比較期間。

崇友實業股份有限公司及其子公司合併財務報表附註(續)  
(金額除另予註明外，均以新台幣千元為單位)

(4) 本集團為出租人—營業租賃(適用國際會計準則第17號相關之揭露)

本集團簽訂商業財產租賃合約，其剩餘年限介於1年至15年間，所有租賃合約皆包含能依據每年市場環境調整租金之條款。

依據不可取消之營業租賃合約，民國108年12月31日及107年12月31日承租人之未來最低租賃給付總額如下：

	108.12.31(註)	107.12.31
不超過一年		\$13,232
超過一年但不超過五年		52,494
超過五年		72,829
合 計		<u>\$138,555</u>

註：本集團自民國108年1月1日起採用國際財務報導準則第16號規定，並依該準則之過渡規定選擇不重編比較期間。

16. 員工福利、折舊及攤銷費用功能別彙總表如下：

功能別 性質別	108年度			107年度		
	屬於營業 成本者	屬於營業 費用者	合計	屬於營業 成本者	屬於營業 費用者	合計
員工福利費用						
薪資費用	\$808,481	\$306,217	\$1,114,698	\$768,947	\$310,076	\$1,079,023
勞健保費用	65,639	27,146	92,785	61,256	26,006	87,262
退休金費用	37,862	13,284	51,146	39,581	14,523	54,104
其他員工福利費用	40,551	14,191	54,742	38,412	15,891	54,303
折舊費用	26,834	30,379	57,213	22,010	20,399	42,409
攤銷費用	850	4,755	5,605	779	3,877	4,656

本公司章程規定，年度如有獲利，應提撥不低於0.5%為員工酬勞，不高於0.5%為董監酬勞。但尚有累積虧損時，應預先保留彌補數額。前述員工酬勞以股票或現金為之，應由董事會以董事三分之二以上之出席及出席董事過半數同意之決議行之，並報告股東會。有關股東常會通過之員工酬勞及董監酬勞相關資訊，請至臺灣證券交易所之「公開資訊觀測站」查詢。

崇友實業股份有限公司及其子公司合併財務報表附註(續)  
(金額除另予註明外，均以新台幣千元為單位)

本公司民國108年度依獲利狀況，分別以0.5%及0.3%估列員工酬勞及董監酬勞，並認列員工酬勞及董監酬勞金額分別為4,187千元及2,512千元，前述金額帳列於薪資費用項下。若董事會決議以股票發放員工酬勞，則以董事會決議日前一日收盤價作為配發股票股數之計算基礎，如估列數與董事會決議實際配發金額有差異時，則列為次年度之損益。本公司於民國109年3月23日董事會決議以現金發放員工酬勞與董監酬勞金額分別為4,187千元及2,512千元。

本公司民國107年度實際配發員工酬勞與董監酬勞金額分別為3,861千元及2,317千元，其與民國107年度財務報告以費用列帳之金額並無重大差異。

17. 營業外收入及支出

(1) 其他收入

	108年度	107年度
利息收入	\$6,312	\$4,291
租金收入	18,637	20,505
其他收入－其他	6,788	11,695
合 計	<u>\$31,737</u>	<u>\$36,491</u>

(2) 其他利益及損失

	108年度	107年度
處分不動產、廠房及設備利益	\$337	\$2,180
淨外幣兌換利益(損失)	(2,599)	1,672
透過損益按公允價值衡量之金融資產利益(損失)	6,889	(2,562)
什項支出	(3,010)	(8,902)
合 計	<u>\$1,617</u>	<u>\$(7,612)</u>

(3) 財務成本

	108年度	107年度
銀行借款之利息	\$159	\$1,041
租賃負債之利息	201	(註)
押金設算息	55	38
財務成本合計	<u>\$415</u>	<u>\$1,079</u>

註：本集團自民國108年1月1日起採用國際財務報導準則第16號規定，並依該準則之過渡規定選擇不重編比較期間。

崇友實業股份有限公司及其子公司合併財務報表附註(續)  
(金額除另予註明外，均以新台幣千元為單位)

18. 其他綜合損益組成部分

民國108年度其他綜合損益組成部分如下：

	當期 當期產生	當期 重分類調整	其他 綜合損益	所得稅 利益(費用)	稅後金額
不重分類至損益之項目：					
確定福利計畫之再衡量數	\$(8,067)	\$-	\$(8,067)	\$1,698	\$(6,369)
透過其他綜合損益按公允價值 衡量之權益工具投資未實現 評價損益	4,666	-	4,666	-	4,666
採用權益法認列之關聯企業及 合資之其他綜合損益之份額	(1,120)	-	(1,120)	-	(1,120)
後續可能重分類至損益之項目 國外營運機構財務報表換算之 兌換差額	(5,431)	-	(5,431)	1,086	(4,345)
合計	<u>\$(9,952)</u>	<u>\$-</u>	<u>\$(9,952)</u>	<u>\$2,784</u>	<u>\$(7,168)</u>

民國107年度其他綜合損益組成部分如下：

	當期 當期產生	當期 重分類調整	其他 綜合損益	所得稅 利益(費用)	稅後金額
不重分類至損益之項目：					
確定福利計畫之再衡量數	\$4,156	\$-	\$4,156	\$6,138	\$10,294
透過其他綜合損益按公允價值 衡量之權益工具投資未實現 評價損益	(1,247)	-	(1,247)	2,279	1,032
採用權益法認列之關聯企業及 合資之其他綜合損益之份額	(1,732)	-	(1,732)	-	(1,732)
後續可能重分類至損益之項目 國外營運機構財務報表換算之 兌換差額	(2,464)	-	(2,464)	519	(1,945)
合計	<u>\$(1,287)</u>	<u>\$-</u>	<u>\$(1,287)</u>	<u>\$8,936</u>	<u>\$7,649</u>

19. 所得稅

依民國107年2月7日公布之所得稅法修正條文，本公司自民國107年度起適用之營利事業所得稅稅率由17%改為20%，未分配盈餘加徵營利事業所得稅稅率由10%改為5%。



崇友實業股份有限公司及其子公司合併財務報表附註(續)  
(金額除另予註明外，均以新台幣千元為單位)

民國108年度及107年度所得稅(費用)利益主要組成如下：

認列於損益之所得稅

	108年度	107年度
當期所得稅(費用)利益：		
當期應付所得稅	\$(148,191)	\$(142,605)
以前年度之當期所得稅於本期之調整	3,051	1,959
遞延所得稅(費用)利益：		
與暫時性差異之原始產生及其迴轉有關之遞延所得稅(費用)利益	(8,855)	15,238
所得稅(費用)利益	<u>\$(153,995)</u>	<u>\$(125,408)</u>

認列於其他綜合損益之所得稅

	108年度	107年度
遞延所得稅(費用)利益：		
確定福利計畫之再衡量數	\$1,698	\$6,138
透過其他綜合損益按公允價值衡量之權益工具投資未實現評價損益	-	2,279
採用權益法認列之子公司一關聯企業及合資之其他綜合損益份額	1,086	519
與其他綜合損益組成部分相關之所得稅	<u>\$2,784</u>	<u>\$8,936</u>

所得稅費用與會計利潤乘以所適用所得稅率之金額調節如下：

	108年度	107年度
來自於繼續營業單位之稅前淨利	<u>\$833,278</u>	<u>\$767,929</u>
按相關國家所得所適用之國內稅率計算之稅額	\$(168,732)	\$(155,205)
免稅收益之所得稅影響數	3,552	1,589
報稅上不可減除費用之所得稅影響數	15,695	26,353
遞延所得稅資產/負債之所得稅影響數	(1,277)	(1,031)
與稅率變動或新稅目課徵有關之遞延所得稅	-	21,657
未分配盈餘加徵營利事業所得稅	(6,284)	(20,730)
以前年度之當期所得稅於本年度之調整	3,051	1,959
認列於損益之所得稅費用合計	<u>\$(153,995)</u>	<u>\$(125,408)</u>

與下列項目有關之遞延所得稅資產(負債)餘額：

崇友實業股份有限公司及其子公司合併財務報表附註(續)  
(金額除另予註明外，均以新台幣千元為單位)

民國108年度

	期初餘額	認列於損益	認列於其他 綜合損益	期末餘額
暫時性差異				
不動產、廠房及設備減損	\$2,085	\$(182)	\$-	\$1,903
產品服務保證費用	11,893	76	-	11,969
呆帳損失	26,192	(1,315)	-	24,877
採用權益法之投資	79,271	(7,861)	-	71,410
未實現外幣兌換損益	2,000	134	-	2,134
未實現存貨跌價損失	2,116	5,409	-	7,525
未實現存貨報廢損失	1,277	1,072	-	2,349
集團內個體間未實現交易	44	(13)	-	31
淨確定福利負債－非流動	38,546	-	1,698	40,244
工程未實現預計損失	12,863	(6,175)	-	6,688
應付款逾兩年轉列收入	218	-	-	218
國外營運機構財務報表換算之兌 換差額	675	-	1,086	1,761
未實現減損損失	2,279	-	-	2,279
遞延所得稅利益		<u>\$(8,855)</u>	<u>\$2,784</u>	
遞延所得稅資產/(負債)淨額	<u>\$179,459</u>			<u>\$173,388</u>
表達於資產負債表之資訊如下：				
遞延所得稅資產	<u>\$179,459</u>			<u>\$173,388</u>
遞延所得稅負債	<u>\$-</u>			<u>\$-</u>

民國107年度

	期初餘額	認列於損益	認列於其他 綜合損益	期末餘額
暫時性差異				
不動產、廠房及設備減損	\$1,773	\$312	\$-	\$2,085
產品服務保證費用	8,823	3,070	-	11,893
呆帳損失	17,374	8,818	-	26,192
採用權益法之投資	70,916	8,355	-	79,271
未實現外幣兌換損益	1,766	234	-	2,000
未實現存貨跌價損失	2,612	(496)	-	2,116
未實現存貨報廢損失	1,494	(217)	-	1,277
集團內個體間未實現交易	301	(257)	-	44
淨確定福利負債－非流動	32,408	-	6,138	38,546
工程未實現預計損失	15,539	(2,676)	-	12,863
應付款逾兩年轉列收入	185	33	-	218
國外營運機構財務報表換算之兌 換差額	156	-	519	675
未實現減損損失	1,938	(1,938)	2,279	2,279
遞延所得稅利益		<u>\$15,238</u>	<u>\$8,936</u>	
遞延所得稅資產/(負債)淨額	<u>\$155,285</u>			<u>\$179,459</u>
表達於資產負債表之資訊如下：				
遞延所得稅資產	<u>\$155,285</u>			<u>\$179,459</u>
遞延所得稅負債	<u>\$-</u>			<u>\$-</u>

崇友實業股份有限公司及其子公司合併財務報表附註(續)  
(金額除另予註明外，均以新台幣千元為單位)

所得稅申報核定情形

截至民國108年12月31日止，本公司及子公司之營利事業所得稅結算申報案件經稅捐稽徵機關核定情形如下：

	<u>所得稅申報核定情形</u>
本公司	核定至民國106年度
好厝邊科技股份有限公司	核定至民國106年度

20. 每股盈餘

基本每股盈餘金額之計算，係以當期歸屬於母公司普通股持有人之淨利除以當期流通在外之普通股加權平均股數。

稀釋每股盈餘金額之計算，係以當期歸屬於母公司普通股持有人之淨利(經調整後)除以當期流通在外之普通股加權平均股數加上所有具稀釋作用之潛在普通股轉換為普通股時將發行之加權平均普通股股數。

	<u>108年度</u>	<u>107年度</u>
(1) 基本每股盈餘		
歸屬於母公司普通股持有人之淨利(千元)	\$679,312	\$642,511
基本每股盈餘之普通股加權平均股數(千股)	177,012	177,012
基本每股盈餘(元)	\$3.84	\$3.63
	<u>108年度</u>	<u>107年度</u>
(2) 稀釋每股盈餘		
歸屬於母公司普通股持有人之淨利(千元)	\$679,312	\$642,511
基本每股盈餘之普通股加權平均股數(千股)	177,012	177,012
稀釋效果：		
員工酬勞一股票(千股)	86	68
經調整稀釋效果後之普通股加權平均股數(千股)	177,098	177,080
稀釋每股盈餘(元)	\$3.84	\$3.63

於報導期間後至財務報表通過發布前，並無任何重大改變期末流通在外普通股或潛在普通股股數之其他交易。

崇友實業股份有限公司及其子公司合併財務報表附註(續)  
(金額除另予註明外，均以新台幣千元為單位)

七、關係人交易

於財務報導期間內與本集團有交易之關係人如下：

關係人名稱及關係

<u>關係人名稱</u>	<u>與本集團之關係</u>
長江物產(股)公司	其他關係人
耐銳利科技有限公司	其他關係人

與關係人間之重大交易事項

1. 營業成本

	<u>108年度(註)</u>	<u>107年度</u>
<u>其他關係人</u>		
長江物產(股)公司		\$773

註：本集團自民國108年1月1日起採用國際財務報導準則第16號規定，並依該準則之過渡規定選擇不重編比較期間。

2. 營業費用

	<u>科目明細</u>	<u>108年度</u>	<u>107年度</u>
<u>其他關係人</u>			
長江物產(股)公司(註2)	租金支出	(註1)	\$5,432
耐銳利科技有限公司	研究費	\$2,340	-
合計		\$2,340	\$5,432

註：

1. 本集團自民國108年1月1日起採用國際財務報導準則第16號規定，並依該準則之過渡規定選擇不重編比較期間。
2. 上列租賃金額及租金支付方式係依約按月預先支付。

3. 租賃—關係人

使用權資產

	<u>108.12.31</u>	<u>107.12.31(註)</u>
<u>其他關係人</u>		
長江物產(股)公司	\$4,953	

崇友實業股份有限公司及其子公司合併財務報表附註(續)  
(金額除另予註明外，均以新台幣千元為單位)

註：本集團自民國108年1月1日起採用國際財務報導準則第16號規定，並依該準則之過渡規定選擇不重編比較期間。

租賃負債

	108.12.31	107.12.31(註)
<u>其他關係人</u>		
長江物產(股)公司	\$4,978	

註：本集團自民國108年1月1日起採用國際財務報導準則第16號規定，並依該準則之過渡規定選擇不重編比較期間。

利息費用

	108年度	107年度
<u>其他關係人</u>		
長江物產(股)公司	\$88	\$-

3. 本集團主要管理人員之獎酬

	108年度	107年度
短期員工福利	\$34,787	\$36,082
退職後福利	304	298
合    計	\$35,091	\$36,380

主要管理人員包含董事、監察人及副總經理以上主管。

八、質押之資產

本集團計有下列資產作為擔保品：

	帳面金額		
	108.12.31	107.12.31	
存出保證金(定期存款)	\$200,281	\$140,667	擔保債務內容 工程押標金

九、重大或有負債及未認列之合約承諾

本集團截至民國108年12月31日止，為業務需要委請金融機構開立履約保證函金額計新台幣313,072千元。

崇友實業股份有限公司及其子公司合併財務報表附註(續)  
(金額除另予註明外，均以新台幣千元為單位)

十、重大之災害損失

無此事項。

十一、重大之期後事項

無此事項。

十二、其他

1. 金融工具之種類

金融資產

	108.12.31	107.12.31
透過損益按公允價值衡量之金融資產：		
強制透過損益按公允價值衡量	\$462,085	\$335,882
小計	462,085	335,882
透過其他綜合損益按公允價值衡量之金融資產	57,094	58,207
按攤銷後成本衡量之金融資產	2,148,403	1,943,579
存出保證金	393,209	332,668
合計	<u>\$3,060,791</u>	<u>\$2,670,336</u>

金融負債

	108.12.31	107.12.31
攤銷後成本衡量之金融負債：		
應付款項	\$820,452	\$784,792
租賃負債	12,265	(註)
存入保證金	6,594	5,456
合計	<u>\$839,311</u>	<u>\$790,248</u>

註：本集團自民國108年1月1日起採用國際財務報導準則第16號規定，並依該準則之過渡規定選擇不重編比較期間。

2. 財務風險管理目的與政策

本集團財務風險管理目標主要為管理營運活動相關之市場風險、信用風險及流動性風險，本集團依集團之政策及風險偏好，進行前述風險之辨認、衡量及管理。

崇友實業股份有限公司及其子公司合併財務報表附註(續)  
(金額除另予註明外，均以新台幣千元為單位)

本集團對於前述財務風險管理已依相關規範建立適當之政策、程序及內部控制，重要財務活動須經董事會依相關規範及內部控制制度進行覆核。於財務管理活動執行期間，本集團須確實遵循所訂定之財務風險管理之相關規定。

### 3. 市場風險

本集團之市場風險係金融工具因市場價格變動，導致其公允價值或現金流量波動之風險，市場風險主要包括匯率風險、利率風險及其他價格風險(例如權益工具)。

實務上極少發生單一風險變數單獨變動之情況，且各風險變數之變動通常具關聯性，惟以下各風險之敏感度分析並未考慮相關風險變數之交互影響。

#### 匯率風險

本集團匯率風險主要與營業活動(收入或費用所使用之貨幣與本集團功能性貨幣不同時)及國外營運機構淨投資有關。

本集團之應收外幣款項與應付外幣款項之部分幣別相同，此時，部位相當部分會產生自然避險效果，針對部分外幣款項則使用遠期外匯合約以管理匯率風險，基於前述自然避險及以遠期外匯合約之方式管理匯率風險不符合避險會計之規定，因此未採用避險會計；另國外營運機構淨投資係屬策略投資，因此，本集團未對此進行避險。

本集團匯率風險之敏感度分析主要針對財務報導期間結束日之主要外幣貨幣性項目，其相關之外幣升值/貶值對本集團損益及權益之影響。本集團之匯率風險主要受美元及人民幣匯率波動影響，敏感度分析資訊如下：

- (1) 當新台幣對美元升值/貶值1%時，對本集團於民國108年度及107年度之損益將分別減少/增加557千元及588千元；權益將分別減少/增加675千元及709千元。
- (2) 當新台幣對人民幣升值/貶值1%時，對本集團於民國108年度及107年度之損益將分別減少/增加1,439千元及1,153千元；權益將分別減少/增加1,543千元及1,021千元。

崇友實業股份有限公司及其子公司合併財務報表附註(續)  
(金額除另予註明外，均以新台幣千元為單位)

利率風險

利率風險係因市場利率之變動而導致金融工具之公允價值或未來現金流量波動之風險，本集團之利率風險主要係來自於浮動利率投資及固定利率借款。

有關利率風險之敏感度分析主要針對財務報導期間結束日之利率暴險項目，包括浮動利率存款及浮動利率借款，並假設持有一個會計年度，當利率上升/下降1%，對本集團於民國108年度及107年度之損益將分別減少/增加1,256千元及891千元。

權益價格風險

本集團持有國內之未上市櫃之權益證券，其公允價值會因該等投資標的未來價值之不確定性而受影響。本集團持有之未上市櫃權益證券均屬透過其他綜合損益按公允價值衡量。本集團藉由多角化投資並針對單一及整體之權益證券投資設定限額，以管理權益證券之價格風險。權益證券之投資組合資訊需定期提供予本集團之高階管理階層，董事會則須對所有之權益證券投資決策進行複核及核准。

4. 信用風險管理

信用風險係指交易對手無法履行合約所載之義務，並導致財務損失之風險。本集團之信用風險係因營業活動(主要為應收帳款及票據)及財務活動(主要為銀行存款及各種金融工具)所致。

本集團各單位係依循信用風險之政策、程序及控制以管理信用風險。所有交易對手之信用風險評估係綜合考量該交易對手之財務狀況、信評機構之評等、以往之歷史交易經驗、目前經濟環境以及本集團內部評等標準等因素。本集團亦於適當時機使用某些信用增強工具(例如預收貨款及保險等)，以降低特定交易對手之信用風險。

本集團截至民國108年12月31日及107年12月31日止，前十大客戶應收款項僅占本集團應收款項總額之百分比分別為11.24%及11.30%，其餘應收款項之信用集中風險亦非屬重大。

本集團之財務部依照集團政策管理銀行存款、固定收益證券及其他金融工具之信用風險。由於本集團之交易對象係由內部之控管程序決定，屬信用良好之銀行及具有投資等級之金融機構、公司組織及政府機關，故無重大之信用風險。



崇友實業股份有限公司及其子公司合併財務報表附註(續)  
(金額除另予註明外，均以新台幣千元為單位)

5. 流動性風險管理

本集團藉由現金及約當現金、高流動性之有價證券及銀行借款等合約以維持財務彈性。下表係彙總本集團金融負債之合約所載付款之到期情形，依據最早可能被要求還款之日期並以其未折現現金流量編製，所列金額亦包括約定之利息。以浮動利率支付之利息現金流量，其未折現之利息金額係依據報導期間結束日殖利率曲線推導而得。

非衍生金融負債

	短於一年	二至三年	四至五年	五年以上	合計
108.12.31					
應付款項	\$820,452	\$-	\$-	\$-	\$820,452
租賃負債(註)	13,323	1,447	865	-	15,635
	短於一年	二至三年	四至五年	五年以上	合計
107.12.31					
應付款項	\$784,792	\$-	\$-	\$-	\$784,792

註：包括短期租賃及低價值標的資產之租賃合約之現金流量。

6. 來自籌資活動之負債之調節

民國108年1月1日至12月31日之負債之調節資訊：

	租賃負債	其他負債	來自籌資活動 之負債總額
108.1.1	\$24,235	\$5,457	\$29,692
現金流量	(12,171)	1,138	(11,033)
非現金之變動			
租賃負債之利息	201	-	201
其他	-	2,000	2,000
108.12.31	\$12,265	\$8,595	\$20,860

民國107年1月1日至12月31日之負債之調節資訊：

	短期借款	其他負債	來自籌資活動 之負債總額
107.1.1	\$45,917	\$4,912	\$50,829
現金流量	(45,917)	545	(45,372)
107.12.31	\$-	\$5,457	\$5,457

崇友實業股份有限公司及其子公司合併財務報表附註(續)  
(金額除另予註明外，均以新台幣千元為單位)

7. 金融工具之公允價值

(1) 公允價值所採用之評價技術及假設

公允價值係指於衡量日，市場參與者間在有秩序之交易中出售資產所能收取或移轉負債所需支付之價格。本集團衡量或揭露金融資產及金融負債公允價值所使用之方法及假設如下：

- A. 現金及約當現金、應收款項、應付款項及其他流動負債之帳面金額為公允價值之合理近似值，主要係因此類工具之到期期間短。
- B. 於活絡市場交易且具標準條款與條件之金融資產及金融負債，其公允價值係參照市場報價決定(例如，上市櫃股票、受益憑證、債券及期貨等)。
- C. 無活絡市場交易之權益工具(例如，上市櫃私募股票、無活絡市場之公開發行公司股票及未公開發行公司股票)採市場法估計公允價值，係以相同或可比公司權益工具之市場交易所產生之價格及其他攸關資訊(例如缺乏流通性折價因素、類似公司股票本益比、類似公司股票股價淨值比等輸入值)推估公允價值。
- D. 無活絡市場報價之債務類工具投資及其他非流動負債，公允價值係以交易對手報價或評價技術決定，評價技術係以現金流量折現分析為基礎決定，其利率及折現率等假設主要係參考類似工具相關資訊(例如櫃買中心參考殖利率曲線、Reuters商業本票利率平均報價及信用風險等資訊)。

(2) 以攤銷後成本衡量金融工具之公允價值

本集團以攤銷後成本衡量之金融工具中，除現金及約當現金、應收款項、按攤銷後成本衡量之金融資產、無活絡市場之債務工具投資、應付款項及其他流動負債之帳面金額為公允價值之合理近似值。

(3) 金融工具公允價值層級相關資訊

本集團金融工具公允價值層級資訊請詳附註十二、8。

8. 公允價值層級

(1) 公允價值層級定義

崇友實業股份有限公司及其子公司合併財務報表附註(續)  
(金額除另予註明外，均以新台幣千元為單位)

以公允價值衡量或揭露之所有資產及負債，係按對整體公允價值衡量具重要性之最低等級輸入值，歸類其所屬公允價值層級。各等級輸入值如下：

第一等級：於衡量日可取得之相同資產或負債於活絡市場之報價(未經調整)。

第二等級：資產或負債直接或間接之可觀察輸入值，但包括於第一等級之報價者除外。

第三等級：資產或負債之不可觀察輸入值。

對以重複性基礎認列於財務報表之資產及負債，於每一報導期間結束日重評估其分類，以決定是否發生公允價值層級之各等級間之移轉。

(2) 公允價值衡量之層級資訊

本集團未有非重複性按公允價值衡量之資產，重複性資產及負債之公允價值層級資訊列示如下：

民國108年12月31日：

	第一等級	第二等級	第三等級	合計
以公允價值衡量之資產：				
基金	\$462,085	\$-	\$-	\$462,085
透過其他綜合損益按公允價值衡量				
透過其他綜合損益按公允價值衡量之權益工具	-	-	57,094	57,094

民國107年12月31日：

	第一等級	第二等級	第三等級	合計
以公允價值衡量之資產：				
基金	\$335,882	\$-	\$-	\$335,882
透過其他綜合損益按公允價值衡量				
透過其他綜合損益按公允價值衡量之權益工具	-	-	58,207	58,207

崇友實業股份有限公司及其子公司合併財務報表附註(續)  
(金額除另予註明外，均以新台幣千元為單位)

公允價值層級第一等級與第二等級間之移轉

於民國108年及107年1月1日至12月31日間，本集團重複性公允價值衡量之資產並無公允價值層級第一等級與第二等級間之移轉。

重複性公允價值層級第三等級之變動明細

本集團重複性公允價值衡量之資產及負債屬公允價值層級第三等級者，期初至期末餘額之調節列示如下：

金融資產以第三等級公允價值衡量之調節：

	透過其他綜合損益 按公允價值衡量 股票
108.01.01	\$58,207
108年度認列總利益(損失)：	
認列於其他綜合損益(列報於「透過其他綜合損益按 公允價值衡量之權益工具投資未實現評價損益」)	4,666
108年度處分/清償：	
透過其他綜合損益按公允價值衡量之金融資產減資 退回股款	(5,528)
匯率變動影響數	(251)
108.12.31	\$57,094
	透過其他綜合損益 按公允價值衡量 股票
107.01.01	\$68,529
107年度認列總利益(損失)：	
認列於其他綜合損益 (列報於「透過其他綜合損益按公允價值衡量之權 益工具投資未實現評價損益」)	(1,247)
107年度處分/清償：	
透過其他綜合損益按公允價值衡量之金融資產減資 退回股款	(3,600)
匯率變動影響數	(5,475)
107.12.31	\$58,207

崇友實業股份有限公司及其子公司合併財務報表附註(續)  
(金額除另予註明外，均以新台幣千元為單位)

公允價值層級第三等級之重大不可觀察輸入值資訊

本集團公允價值層級第三等級之重複性公允價值衡量之資產，用於公允價值衡量之重大不可觀察輸入值如下表所列示：

民國108年12月31日：

金融資產： 透過其他 綜合損益 按公允價 值衡量 股票	評價技術	重大不可觀察		輸入值與公允價	
		輸入值	量化資訊	輸入值與公允 價值關係	值關係之敏感度 分析價值關係
	市場法	缺乏流動性折價	10%~30%	缺乏流動性之 程度越高，公 允價值估計數 越低	當缺乏流動性之 百分比上升(下 降)10%，對本 集團權益將減少 5,516仟元(增加 5,486仟元)

民國107年12月31日：

金融資產： 透過其他 綜合損益 按公允價 值衡量 股票	評價技術	重大不可觀察		輸入值與公允價	
		輸入值	量化資訊	輸入值與公允 價值關係	值關係之敏感度 分析價值關係
	市場法	缺乏流動性折價	10%~30%	缺乏流動性之 程度越高，公 允價值估計數 越低	當缺乏流動性之 百分比上升(下 降)10%，對本 集團權益將減少 4,498仟元(增加 4,528仟元)

崇友實業股份有限公司及其子公司合併財務報表附註(續)  
(金額除另予註明外，均以新台幣千元為單位)

本集團財務部門負責進行公允價值驗證，藉獨立來源資料使評價結果貼近市場狀態、確認資料來源係獨立、可靠、與其他資源一致以及代表可執行價格，並於每一報導日依據集團會計政策須作重衡量或重評估之資產及負債之價值變動進行分析，以確保評價結果係屬合理。

9. 具重大影響之外幣金融資產及負債資訊

本集團具重大影響之外幣金融資產及負債資訊如下：

	108.12.31		
	外幣	匯率	新台幣
<u>金融資產</u>			
貨幣性項目：			
美金	\$1,857	29.9800	\$55,673
日幣	1,332	0.2760	368
人民幣	43,116	4.3050	185,616
非貨幣性項目：			
日幣	27	0.2760	7
美金	389	29.9800	11,653
<u>金融負債</u>			
貨幣性項目：			
人民幣	9,684	4.3050	41,689
	107.12.31		
	外幣	匯率	新台幣
<u>金融資產</u>			
貨幣性項目：			
美金	\$1,753	30.7150	\$53,849
日幣	4,644	0.2782	1,292
人民幣	37,011	4.4720	165,515
非貨幣性項目：			
日幣	26	0.2782	7
美金	550	30.7150	16,884
<u>金融負債</u>			
貨幣性項目：			
日幣	3,320	0.2782	923
人民幣	11,234	4.4720	50,240

崇友實業股份有限公司及其子公司合併財務報表附註(續)  
(金額除另予註明外，均以新台幣千元為單位)

上述資訊係以外幣帳面金額(已換算至功能性貨幣)為基礎揭露。

由於本集團之功能性貨幣種類繁多，故無法按重大影響之外幣幣別揭露貨幣性金融資產及金融負債之兌換損益資訊。本集團於民國108年及107年1月1日至12月31日之外幣兌換(損)益分別為(2,599)千元及1,672千元。

10. 資本管理

本集團資本管理之最主要目標，係確認維持健全之信用評等及良好之資本比率，以支持企業營運及股東權益之極大化。本集團依經濟情況以管理並調整資本結構，可能藉由調整股利支付、返還資本或發行新股以達成維持及調整資本結構之目的。

十三、附註揭露事項

1. 重大交易事項相關資訊

- (1) 資金貸與他人：無此事項。
- (2) 為他人背書保證：詳附表一。
- (3) 期末持有有價證券情形(不包含投資子公司、關聯企業及合資控制部分)：詳附表二。
- (4) 累積買進或賣出同一有價證券之金額達新台幣三億元或實收資本額百分之二十以上：無此事項。
- (5) 取得不動產之金額達新台幣三億元或實收資本額百分之二十以上：無此事項。
- (6) 處分不動產之金額達新台幣三億元或實收資本額百分之二十以上：無此事項。
- (7) 與關係人進、銷貨之金額達新台幣一億元或實收資本額百分之二十以上：詳附表三。
- (8) 應收關係人款項達新台幣一億元或實收資本額百分之二十以上：無此事項。
- (9) 從事衍生工具交易：無此事項。
- (10) 母子公司間及各子公司間之業務關係及重要交易往來情形及金額：詳附表四。

2. 轉投資事業相關資訊：

對被投資公司直接或間接具有重大影響力或控制力者應揭露之資訊：詳附表五。

崇友實業股份有限公司及其子公司合併財務報表附註(續)  
(金額除另予註明外，均以新台幣千元為單位)

3. 大陸投資資訊：附表六。

十四、部門資訊

為管理之目的，本集團依據不同產品與勞務劃分營運單位，並分為下列三個應報導營運部門：

1. 銷售部門：該部門負責電梯、發電機之製造及銷售。
2. 維保部門：該部門負責電梯、發電機之維修及保養。
3. 上海崇友：該部門為本集團經第三地區開曼崇友實業有限公司轉投資之被投資公司，負責電梯之組裝及銷售。

前述應報導營運部門並未彙總一個以上之營運部門。

管理階層個別監督其業務單位之營運結果，以制定資源分配與績效評估之決策。部門之績效係根據稅前損益予以評估，應報導部門之會計政策皆與本集團重要會計政策彙總說明相同。然而，合併財務報表之所得稅係以集團為基礎進行管理，並未分攤至營運部門。

營運部門間之移轉訂價係以與外部第三人類似之常規交易為基礎。

應報導部門損益、資產與負債之資訊

民國108年度

	銷售部門	維保部門	上海崇友	其他部門	調節及銷除	合計
收入						
來自外部客戶收入	\$2,384,275	\$1,798,872	\$10,720	\$86,174	\$-	\$4,280,041
部門間收入	1,517	589	163,660	19,395	(185,161)	-
收入合計	<u>\$2,385,792</u>	<u>\$1,799,461</u>	<u>\$174,380</u>	<u>\$105,569</u>	<u>\$(185,161)</u>	<u>\$4,280,041</u>
部門損益	<u>\$221,044</u>	<u>\$831,814</u>	<u>\$41,904</u>	<u>\$(212,460)</u>	<u>\$(49,024)</u>	<u>\$833,278</u>

民國107年度

	銷售部門	維保部門	上海崇友	其他部門	調節及銷除	合計
收入						
來自外部客戶收入	\$2,389,068	\$1,680,937	\$90,645	\$88,793	\$-	\$4,249,443
部門間收入	4,004	813	128,720	27,412	(160,949)	-
收入合計	<u>\$2,393,072</u>	<u>\$1,681,750</u>	<u>\$219,365</u>	<u>\$116,205</u>	<u>\$(160,949)</u>	<u>\$4,249,443</u>
部門損益	<u>\$274,956</u>	<u>\$754,296</u>	<u>\$31,066</u>	<u>\$(253,693)</u>	<u>\$(38,696)</u>	<u>\$767,929</u>



崇友實業股份有限公司及其子公司合併財務報表附註(續)  
(金額除另予註明外，均以新台幣千元為單位)

下表列示本集團民國108年12月31日及107年12月31日營運部門資產及負債相關之資訊：

	銷售部門	維保部門	上海崇友	其他部門	調節及銷除	合計
108.12.31部門資產	\$3,056,619	\$681,095	\$183,894	\$3,495,685	\$(240,307)	\$7,176,986
107.12.31部門資產	\$3,405,684	\$667,095	\$174,312	\$3,036,241	\$(223,619)	\$7,059,713

	銷售部門	維保部門	上海崇友	其他部門	調節及銷除	合計
108.12.31部門負債	\$2,303,727	\$516,500	\$74,771	\$63,125	\$(30,941)	\$2,927,182
107.12.31部門負債	\$2,407,408	\$533,796	\$103,272	\$27,673	\$(50,129)	\$3,022,020

應報導部門損益之調節

	108年度	107年度
應報導部門損益合計數	\$1,094,762	\$1,060,318
其他損益	(212,460)	(253,693)
減除部門間利益	(49,024)	(38,696)
稅前淨利	\$833,278	\$767,929

(2) 地區別資訊

來自外部客戶收入：

	108年度	107年度
台 灣	\$4,260,508	\$4,161,180
大 陸	10,711	85,989
新 加 坡	3,863	2,274
其他國家	4,959	-
合 計	\$4,280,041	\$4,249,443

收入以客戶所在國家為基礎歸類。

非流動資產：

	108.12.31	107.12.31
台 灣	\$2,695,433	\$2,616,747
大 陸	38,280	49,726
日 本	113	150
合 計	\$2,733,826	\$2,666,623

崇友實業股份有限公司及其子公司合併財務報表附註(續)  
(金額除另予註明外，均以新台幣千元為單位)

(3) 重要客戶資訊

本集團民國108年度及107年度均無來自外部客戶之收入達營業收入10%以上之情事。

崇友實業股份有限公司及其子公司合併財務報表附註(續)  
(金額除另予註明外，均以新台幣千元為單位)

附表一：為他人背書保證

編號 (註一)	背書保證者 公司名稱	被背書保證對象		對單一企業背書 保證之限額 (註三)	本期最高 背書保證餘額 (註四)	期末 背書保證餘額 (註五)	實際動支金額 (註六)	以財產提供 之背書保證 金額	累計背書保證金 額佔最近期財務 期末淨值之比率	背書保證 最高限額 (註三)	屬母公司對 子公司背書保證 (註七)	屬子公司對 母公司背書保證 (註七)	屬大陸地區 背書保證 (註七)
		公司名稱	關係 (註二)										
0	崇友實業	上海 崇友電機	(註二)	NTD 300,000	USD 5,000	-	-	無	-	本公司淨值之30% NTD 2,124,916	Y	N	Y
0	崇友實業	好厝邊 科技	(註二)	NTD 300,000	NTD 20,000	NTD 20,000	-	無	0.47%	本公司淨值之30% NTD 2,124,916	Y	N	N
1	好厝邊科技	崇友實業	(註二)	NTD 300,000	NTD 298,667	NTD 257,779	NTD 257,779	無	6.07%	本公司淨值之30% NTD 2,124,916	N	Y	N

註一：編號欄之說明如下：

1. 詳行人填0。

2. 被投資公司按公司別由阿拉伯數字1開始依序編號。

註二：背書保證者與被背書保證對象之關係有下列7種，標示種類即可：

1. 有業務往來之公司。
2. 公司直接及間接持有表決權之股份超過百分之五十之公司。
3. 直接及間接對公司持有表決權之股份超過百分之五十之公司。
4. 公司直接及間接持有表決權股份達百分之九十以上之公司。
5. 基於承攬工程需要之同業間或共同起造人間依合約規定互保之公司。
6. 因共同投資關係由全體各出資股東依其持股比例對其背書保證之公司。
7. 同業間依消費借貸等關係由全體各出資股東依其持股比例對其背書保證之公司。

註三：依本公司背書保證作業處理程序規定，本公司背書保證對象對本公司之關係及背書保證金額限制如下：

1. 對外背書保證責任總額以不超過本公司當期淨值百分之五十為限。
2. 對單一企業背書保證責任限額，以不超過本公司當期淨值之百分之二十為限。

註四：當年度為他人背書保證之最高餘額。

註五：應列董事會通過之金額，但董事會依公開發行公司資金貸與及背書保證處理原則第十二條第八款授權董事長執行者，係指董事長決行之金額。

註六：應列入被背書保證公司於使用背書保證餘額範圍內之實際動支金額。

註七：屬上市櫃母公司對子公司背書保證者、屬子公司對上市櫃母公司背書保證者、屬大陸地區背書保證者均須填列Y。

榮友實業股份有限公司及其子公司合併財務報表附註(續)  
(金額除另予註明外，均以新台幣千元為單位)

附表二：期末持有有價證券情形

持有之公司	有價證券種類及名稱(註1)	與有價證券發行人之關係	帳列科目	期末				備註
				股數/單位數	帳面金額	比率	公允價值	
榮友實業	貨幣市場基金	-	透過損益按公允價值衡量之金融資產－流動	3,199,141	\$40,281	*	\$40,281	(註二)
榮友實業	兆豐國際貨幣市場	-	透過損益按公允價值衡量之金融資產－流動	3,376,151	55,096	*	55,096	(註二)
榮友實業	華南永昌風扇貨幣市場	-	透過損益按公允價值衡量之金融資產－流動	1,798,885	20,062	*	20,062	(註二)
榮友實業	合新真吉利貨幣市場	-	透過損益按公允價值衡量之金融資產－流動	4,584,478	55,092	*	55,092	(註二)
榮友實業	華南永昌麒麟貨幣市場	-	透過損益按公允價值衡量之金融資產－流動	6,997,803	96,045	*	96,045	(註二)
榮友實業	柏瑞巨輪貨幣市場	-	透過損益按公允價值衡量之金融資產－流動	1,274,559	20,067	*	20,067	(註二)
榮友實業	富邦吉祥貨幣市場	-	透過損益按公允價值衡量之金融資產－流動	4,260,998	50,036	*	50,036	(註二)
榮友實業	德銀遠東貨幣市場	-	透過損益按公允價值衡量之金融資產－流動	2,072,869	30,038	*	30,038	(註二)
榮友實業	復華貨幣市場	-	透過損益按公允價值衡量之金融資產－流動	1,811,840	20,043	*	20,043	(註二)
榮友實業	中國信託華盈貨幣市場	-	透過損益按公允價值衡量之金融資產－流動	989,772	15,005	*	15,005	(註二)
榮友實業	摩根第一貨幣市場	-	透過損益按公允價值衡量之金融資產－流動	426,163	5,004	*	5,004	(註二)
好厝邊科技	德銀遠東貨幣市場	-	透過損益按公允價值衡量之金融資產－流動	226,757	4,721	*	4,721	(註二)
榮友實業	股票型基金	-	透過損益按公允價值衡量之金融資產－流動	880,196	9,419	*	9,419	(註二)
榮友實業	兆豐國際中國A股	-	透過損益按公允價值衡量之金融資產－流動	348,432	4,749	*	4,749	(註二)
榮友實業	富邦歐亞鐵路多重資產型	-	透過損益按公允價值衡量之金融資產－流動	185,185	2,804	*	2,804	(註二)
榮友實業	第一金全球機器入產業	-	透過損益按公允價值衡量之金融資產－流動	1,000,000	10,061	*	10,061	(註二)
榮友實業	安聯中華新思路	-	透過損益按公允價值衡量之金融資產－流動	300,000	3,059	*	3,059	(註二)
榮友實業	債券型基金	-	透過損益按公允價值衡量之金融資產－流動	221,239	2,352	*	2,352	(註二)
榮友實業	柏瑞新興邊境高收益債券A	-	透過損益按公允價值衡量之金融資產－流動	1,413,444	15,195	*	15,195	(註二)
榮友實業	知合平衛型	-	透過損益按公允價值衡量之金融資產－流動	300,000	2,956	*	2,956	(註二)
榮友實業	群益全民成長樂選組合	-	透過損益按公允價值衡量之金融資產－流動	7,476,000	34,091	0.75%	34,091	(註二)
榮友實業	股債平衛型基金	-	透過損益按公允價值衡量之金融資產－流動	50,000	387	0.03%	387	(註二)
榮友實業	復華中國新經濟平衛	-	透過損益按公允價值衡量之金融資產－流動	660,000	6,963	6.00%	6,963	(註二)
榮友實業	多資產產型基金	-	透過損益按公允價值衡量之金融資產－流動	300	4,000	19.99%	4,000	(註二)
榮友實業	柏瑞多重資產特別收益A	-	透過損益按公允價值衡量之金融資產－流動	115,000	11,653	10.04%	11,653	(註二)
榮友實業	債券組合型	-	透過損益按公允價值衡量之金融資產－流動					
榮友實業	群益全民安穩樂選組合	-	透過損益按公允價值衡量之金融資產－流動					
榮友實業	股票	-	透過其他綜合損益按公允價值衡量之金融資產－非流動					
榮友實業	京華城	-	透過其他綜合損益按公允價值衡量之金融資產－非流動					
榮友實業	野美國際	-	透過其他綜合損益按公允價值衡量之金融資產－非流動					
榮友實業	華建創投	-	透過其他綜合損益按公允價值衡量之金融資產－非流動					
榮友實業	日本UC	-	透過其他綜合損益按公允價值衡量之金融資產－非流動					
開豐榮友	Northern Holding Corporation	-	透過其他綜合損益按公允價值衡量之金融資產－非流動					

\*持股比率不及0.01%者

註一：係依股票、債券、免益憑證、可轉換公司債...等分別填列。

註二：上市上櫃股票及封閉型基金係以期末收盤價計算，開放型基金係以資產負債表日該基金資產淨值計算。

崇友實業股份有限公司及子公司合併財務報表附註(續)

(金額除另予註明外，均以新台幣千元為單位)

附表三：與關係人進、銷貨之金額達新台幣一億元或實收資本額百分之二十以上：

單位：新台幣千元

進(銷)貨 之公司	交易對象名稱	關 係	交 易 情 形			交易條件與一般交易 不同之情形及原因		應收(付)票據、帳款		備 註
			進(銷)貨	金 額 (註二)	佔總進(銷)貨 之比率(%)	授信期間	單 價	授信期間	餘 額	
崇友實業 上海崇友電梯	上海崇友電梯 崇友實業	子 母公司	進 銷貨	\$163,660 163,660	11.39% 93.85%	(註一) (註一)	(註一) (註一)	(註一) (註一)	\$- \$-	- -

註一：與一般交易無重大差異。

註二：已因編製合併報表而沖銷。

崇友實業股份有限公司及其子公司合併財務報表附註(續)  
(金額除另予註明外，均以新台幣千元為單位)

附表四：母子公司間及各子公司間之業務關係及重要交易往來情形及金額

編號 (註一)	交易人名稱	交易往來對象	與交易人之關係 (註二)	交易往來情形		佔合併總營收或 總資產之比率(註三)
				科目	金額	
0	崇友實業	上海崇友電梯 上海崇友電梯 上海崇友電梯 好厝邊科技 好厝邊科技 好厝邊科技 好厝邊科技 好厝邊科技 好厝邊科技 日本V.T.SYSTEMS	1 1 1 1 1 1 1 1 1 1	銷貨收入 銷貨成本 應收款項 銷貨收入 勞務收入 銷貨成本 應收款項 應付款項 其他收入 應收款項	\$1,073 163,660 29,874 1,169 589 1,382 893 128 1,143 339	0.03% 3.82% 0.42% 0.03% 0.01% 0.03% 0.01% 0.00% 0.03% 0.00%
3	好厝邊科技	日本V.T.SYSTEMS 日本V.T.SYSTEMS	1 3	銷貨收入 銷貨收入	46	0.00%

單位：新台幣千元

註一：母公司及子公司相互間之業務往來資訊應分別於編號欄註明，編號之填寫方法如下：

1. 母公司填0。

2. 子公司依公司別由阿拉伯數字1開始依序編號。

註二：與交易人之關係有以下三種，標示種類即可(若係母子公司間或各子公司間之同一筆交易，則無須重複揭露。如：母公司對子公司之交易，若母公司已揭露，則子公司部分無須重複揭露；子公司對子公司之交易，若其一子公司已揭露，則另一子公司無須重複揭露)：

1. 母公司對子公司。
2. 子公司對母公司。
3. 子公司對子公司。

註三：交易往來金額佔合併總營收或總資產比率之計算，若屬資產負債科目者，以期末餘額佔合併總資產之方式計算；若屬損益科目者，以期中累積金額佔合併總營收之方式計算。

註四：本公司對關係人與非關係人所為交易條件，並無特別差異存在。

崇友實業股份有限公司及其子公司合併財務報表附註(續)  
(金額除另予註明外，均以新台幣千元為單位)

附表五：被投資公司名稱、所在地區...等相關資訊(不包含大陸被投資公司)

單位：新台幣千元

投資公司 名稱	被投資公司 名稱	所 在 地 區	主 要 營 業 項 目	原始投資金額		期 末 持 有			被投資公司 本期(損)益	本公司認列 之投資(損)益	備註
				本期期末	去年年底	股 數	比 率	帳面金額			
崇友實業	開曼崇友	開曼群島	投資上海崇友電梯	\$331,494	\$331,494	-	100.00%	\$140,451	\$41,086	\$39,360	註1、註3
崇友實業	好厝邊科技	臺灣台北	電梯及其零件銷售與加工製造	26,000	26,000	2,600,000	100.00%	52,070	7,991	7,787	註1、註3
崇友實業	日本V.T. SYSTEMS	日本東京	電梯製造、銷售及維修	29,337	29,337	2,073	65.11%	460	(83)	(54)	註1
崇友實業	華鴻管顧	臺灣台北	投資分析	1,000	1,000	200,000	20.00%	13,852	908	181	註2
崇友實業	華期創投	臺灣台北	從事創業投資業務	16,842	21,052	1,684,210	21.05%	39,229	13,737	2,892	註2

註1：係本公司直接投資之子公司。

註2：係本公司直接投資具影響力之公司。

註3：本公司認列之投資(損)益係已減除未實現銷貨利益之影響數。

崇友實業股份有限公司及其子公司合併財務報表附註(續)  
(金額除另予註明外，均以新台幣千元為單位)

附表六、大陸投資資訊之揭露：

- (1) 本公司係經由第三地區投資事業英屬開曼群島開曼崇友有限公司(GFC CAYMAN ISLAND LIMITED)投資大陸地區設立上海崇友電梯有限公司。
- (2) 投資大陸之公司名稱、主要營業項目、實收資本額、投資方式、資金匯出入情形、持股比例、投資損益、期末投資帳面價值、已匯回投資損益及赴大陸地區投資限額：

單位：美金千元/新台幣千元

大陸被投資 公司名稱	主要營業 項目	實收資本額	投資方 式 (註1)	本期初 自台灣匯出 累積投資金額	本期匯出或 收回投資金額	本期末 自台灣匯出 累積投資金額	被投資公司 本期損益	本公司直接 或間接投資 之持股比例	本期認列 投資損益 (註2)	期末投資 帳面金額	截至本期末 已匯回 投資收益
上海崇友電 梯有限公司	柴油發電機買賣 及客(貨)梯、電梯 零件之銷售與安裝	\$479,680 (USD 16,000)	(二)	\$479,680 (USD 16,000)	匯出 - 收回 -	\$479,680 (USD 16,000)	\$41,364	100%	\$41,364 (二)2)	\$109,123	無任何收益 匯回

本 期 期 末	自 台 灣 匯 出	經 濟 部 投 資 審 查 會 依 經 濟 部 投 資 審 查 會 規 定
赴 大 陸 地 區 投 資 金 額	核 額	處 地 區 投 資 限 額
\$479,680 (USD 16,000)	\$479,680 (USD 16,000)	\$2,549,899

註1：投資方式區分為下列四種，標示種類別即可：

- (一)經由第三地區匯款投資大陸公司  
(二)透過第三地區投資設立公司再投資大陸公司  
(三)透過轉投資第三地區現有公司再投資大陸公司  
(四)其他方式 EX：委託投資

註2：本期認列投資損益欄中：

- (一)若屬籌備中，尚無投資損益者，應予註明  
(二)投資損益認列基礎分為下列三種，應予註明  
1.經與中華民國會計師事務所所有合作關係之國際性會計師事務所查核簽證之財務報表  
2.經台灣母公司簽證會計師查核簽證之財務報表  
3.其他。

註3：本表相關數字應以新台幣列示。(108.12.31 美金匯率 29.98)



崇友實業股份有限公司及其子公司合併財務報表附註(續)  
(金額除另予註明外，均以新台幣千元為單位)

(3) 重大交易事項：

- 1) 進貨金額及百分比與相關應付款項之期末餘額及百分比：詳附表一。
- 2) 銷貨金額及百分比與相關應收款項之期末餘額及百分比：詳附表二。
- 3) 財產交易金額及其所產生之損益數額：無。
- 4) 票據背書、保證或提供擔保品之期末餘額及其目的：本年度開立保證函予兆豐國際商業銀行城中分行，作為上海崇友電梯有限公司之借款擔保，保證額度為美金2,000千元；餘美金3,000千元係經董事會通過但尚未申請啟用之借款額度。
- 5) 資金融通之最高餘額、期末餘額、利率區間及當期利息總額：無。
- 6) 其他對當期損益或財務狀況有重大影響之交易事項：無。

附表一

單位：新台幣千元										
附表一	關係人名稱	與關係人之關係	交易類型 進(或銷)貨	進貨		交易條件		相關應付款項		
				金額	百分比	價格	付款期間	與一般交易之比較	餘額	百分比
	上海崇友電梯有限公司	採權益法評價之孫公司	進貨	\$163,660	11.39%	按成本加計應有利潤。	出貨後 2 至 4 個月直	並無相關外銷交易可供比較。	\$-	-

單位：新台幣千元

附表二

單位：新台幣千元										
關係人名稱	與關係人之關係	交易類型 進(或銷)貨	銷貨			交易條件		相關應收款項		未實現 毛利
			金額	百分比	價格	付款期間	與一般交易 之比較	餘額	百分比	
上海崇友電梯有限公司	採權益法 評價之孫 公司	銷貨	\$1,073	0.04%	按成本加計 應有利潤。	出貨後2至4個月直 接以匯款方式付款。	並無相關外銷交 易可供比較。	\$1	0.00%	\$64
係直接銷貨予上海崇友 帳列應收帳款一關係人。										

單位：新台幣千元

係直接銷貨予上海崇友  
帳列應收帳款一關係人。

## 五、最近年度經會計師查核簽證之公司個體財務報告

崇友實業股份有限公司

會計師查核報告

崇友實業股份有限公司 公鑒：

### 查核意見

崇友實業股份有限公司民國一〇八年十二月三十一日及民國一〇七年十二月三十一日之個體資產負債表，暨民國一〇八年一月一日至十二月三十一日及民國一〇七年一月一日至十二月三十一日之個體綜合損益表、個體權益變動表及個體現金流量表，以及個體財務報表附註(包括重大會計政策彙總)，業經本會計師查核竣事。

依本會計師之意見，基於本會計師之查核結果及其他會計師之查核報告(請參閱其他事項段)，上開個體財務報表在所有重大方面係依照證券發行人財務報告編製準則編製，足以允當表達崇友實業股份有限公司民國一〇八年十二月三十一日及民國一〇七年十二月三十一日之財務狀況，暨民國一〇八年一月一日至十二月三十一日及民國一〇七年一月一日至十二月三十一日之財務績效及現金流量。

### 查核意見之基礎

本會計師係依照會計師查核簽證財務報表規則及一般公認審計準則執行查核工作。本會計師於該等準則下之責任將於會計師查核個體財務報表之責任段進一步說明。本會計師所隸屬事務所受獨立性規範之人員已依會計師職業道德規範，與崇友實業股份有限公司保持超然獨立，並履行該規範之其他責任。基於本會計師之查核結果及其他會計師之查核報告，本會計師相信已取得足夠及適切之查核證據，以作為表示查核意見之基礎。

### 關鍵查核事項

關鍵查核事項係指依本會計師之專業判斷，對崇友實業股份有限公司民國一〇八年度個體財務報表之查核最為重要之事項。該等事項已於個體查核財務報表整體及形成查核意見之過程中予以因應，本會計師並不對該等事項單獨表示意見。

#### 應收帳款之備抵損失

崇友實業股份有限公司民國一〇八年十二月三十一日之應收帳款淨額為624,169千元，占總資產9%，對財務報表影響係屬重大。由於應收帳款之備抵損失金額係以存續期間之預期信用損失衡量，衡量過程須對應收帳款適當區分群組，並判斷分析衡量過程相關假設之運用，包括適當之帳齡區間、各帳齡區間損失率及其前瞻資訊之考量，基於衡量預期信用損失涉及判斷、分析及估計，且衡量結果影響應收帳款淨額，本會計師認為對財務報表之查核係屬重要，因此決定為關鍵查核事項。本會計師之查核程序包括(但不限於)瞭解管理階層針對應收帳款收現管理所建立之內部控制並測試內部控制之有效性；評估備抵損失提列政策之適當性及損失率之合理性，對衡量備抵損失採用之準備矩陣進行測試，包括評估各組帳齡區間之決定及其損失率之估計是否合理，並針對基礎資訊抽核原始憑證檢查其正確性；測試以滾動率計算損失率相關統計資訊；考量納入損失率評估之前瞻資訊合理性；評估該等前瞻資訊是否影響損失率；複核應收帳款期後之收款情形並考量其可回收性之評估是否合理；實施分析性覆核，評估應收帳款之周轉率。本會計師亦考量財務報表附註四、五及六有關應收帳款揭露之適當性。

#### 存貨評價

崇友實業股份有限公司民國一〇八年十二月三十一日之存貨淨額為1,682,994千元，占總資產之24%，對財務報表影響係屬重大。因電梯生產之技術日新月異，以致存貨可能過時或售價下跌，其淨變現價值估計及備抵跌價提列涉及管理階層重大判斷，本會計師認為存貨

評價對財務報表之查核係屬重要，因此決定為關鍵查核事項。本會計師之查核程序包括(但不限於)：瞭解及測試管理階層針對存貨跌價及呆滯損失所建立之內部控制的有效性；期末取具存貨盤點清冊，於存貨存放現場實施抽樣盤點，觀察現場是否有呆滯陳舊之存貨；評估管理階層所提列備抵跌價之合理性。本會計師亦考量財務報表附註四、五及六有關存貨揭露之適當性。

#### 收入之認列

崇友實業股份有限公司主要收入來源為電梯相關商品銷售及維修保養，由於各項收入來源特性有其相異之處，需判斷履約義務及其適用之收入認列方式究屬隨時間經過或某一時點，對於收入認列之金額及其認列方式涉及判斷及分析，本會計師認為對財務報表之查核係屬重要，因此決定為關鍵查核事項。本會計師之查核程序包括(但不限於)瞭解管理階層對電梯相關商品銷售安裝工程及維修保養所建立之內部控制並測試內部控制之有效性；評估收入認列會計政策的適當性；評估管理階層對於收入相關之履約義務辨認及認列時點之判斷是否合理；複核重大交易合約條款並抽核已移轉商品或勞務之履約相關文件；針對毛利率及重大銷貨客戶實施分析性覆核。本會計師亦考量財務報表附註四及六有關收入認列會計政策及相關揭露之適當性。

#### **其他事項-提及其他會計師之查核**

上開個體財務報表之被投資公司中，部分被投資公司之財務報表未經本會計師查核，而係由其他會計師查核，因此，本會計師對上開個體財務報表所表示之意見中，有關該等被投資公司財務報表所列之金額，係依據其他會計師之查核報告。民國一〇八年十二月三十一日及民國一〇七年十二月三十一日該等採用權益法之投資餘額分別為 53,081 千元及 58,391 千元，均佔資產總額之 1%，民國一〇八年度及民國一〇七年度相關之採用權益法認列之子公司、關聯企業及合資損益之份額分別為 3,073 千元及 1,267 千元，分別佔稅前淨利 0.4%及 0.2%，採用權益法認列之子公司、關聯企業及合資之其他綜合損益份額分別為(1,120)千元及(1,732)千元，分別佔其他綜合損益淨額之 16%及(23)%。

#### **管理階層與治理單位對個體財務報表之責任**

管理階層之責任係依照證券發行人財務報告編製準則編製允當表達之個體財務報表，且維持與個體財務報表編製有關之必要內部控制，以確保個體財務報表未存有導因於舞弊或錯誤之重大不實表達。

於編製個體財務報表時，管理階層之責任亦包括評估崇友實業股份有限公司繼續經營之能力、相關事項之揭露，以及繼續經營會計基礎之採用，除非管理階層意圖清算崇友實業股份有限公司或停止營業，或除清算或停業外別無實際可行之其他方案。

崇友實業股份有限公司之治理單位(含審計委員會)負有監督財務報導流程之責任。

#### **會計師查核個體財務報表之責任**

本會計師查核個體財務報表之目的，係對個體財務報表整體是否存有導因於舞弊或錯誤之重大不實表達取得合理確信，並出具查核報告。合理確信係高度確信，惟依照一般公認審計準則執行之查核工作無法保證必能偵出個體財務報表存有之重大不實表達。不實表達可能導因於舞弊或錯誤。如不實表達之個別金額或彙總數可合理預期將影響個體財務報表使用者所作之經濟決策，則被認為具有重大性。

本會計師依照一般公認審計準則查核時，運用專業判斷並保持專業上之懷疑。本會計師亦執行下列工作：

- 1.辨認並評估個體財務報表導因於舞弊或錯誤之重大不實表達風險；對所評估之風險設計及執行適當之因應對策；並取得足夠及適切之查核證據以作為查核意見之基礎。因舞弊可能

涉及共謀、偽造、故意遺漏、不實聲明或踰越內部控制，故未偵出導因於舞弊之重大不實表達之風險高於導因於錯誤者。

2. 對與查核攸關之內部控制取得必要之瞭解，以設計當時情況下適當之查核程序，惟其目的非對崇友實業股份有限公司內部控制之有效性表示意見。
3. 評估管理階層所採用會計政策之適當性，及其所作會計估計與相關揭露之合理性。
4. 依據所取得之查核證據，對管理階層採用繼續經營會計基礎之適當性，以及使崇友實業股份有限公司繼續經營之能力可能產生重大疑慮之事件或情況是否存在重大不確定性，作出結論。本會計師若認為該等事件或情況存在重大不確定性，則須於查核報告中提醒個體財務報表使用者注意個體財務報表之相關揭露，或於該等揭露係屬不適當時修正查核意見。本會計師之結論係以截至查核報告日所取得之查核證據為基礎。惟未來事件或情況可能導致崇友實業股份有限公司不再具有繼續經營之能力。
5. 評估財務報表(包括相關附註)之整體表達、結構及內容，以及個體財務報表是否允當表達相關交易及事件。
6. 於集團內組成個體之財務資訊取得足夠及適切之查核證據，以對個體財務報表表示意見。本會計師負責集團查核案件之指導、監督及執行，並負責形成集團查核意見。

本會計師與治理單位溝通之事項，包括所規劃之查核範圍及時間，以及重大查核發現(包括於查核過程中所辨認之內部控制顯著缺失)。

本會計師亦向治理單位提供本會計師所隸屬事務所受獨立性規範之人員已遵循會計師職業道德規範中有關獨立性之聲明，並與治理單位溝通所有可能被認為會影響會計師獨立性之關係及其他事項(包括相關防護措施)。

本會計師從與治理單位溝通之事項中，決定對崇友實業股份有限公司民國一〇八年度財務報表查核之關鍵查核事項。本會計師於查核報告中敘明該等事項，除非法令不允許公開揭露特定事項，或在極罕見情況下，本會計師決定不於查核報告中溝通特定事項，因可合理預期此溝通所產生之負面影響大於所增進之公眾利益。

#### 強調事項—新會計準則之適用

如個體財務報表附註三所述，崇友實業股份有限公司及其子公司自民國一〇八年一月一日起適用國際財務報導準則第十六號「租賃」，並選擇不重編比較期間之個體財務報表。本會計師未因此而修正查核意見。

安永聯合會計師事務所

主管機關核准辦理公開發行公司財務報告

查核簽證文號：(90)台財證(六)字第 100690 號

(106)金管證審字第 1060027042 號

傅文芳

會計師：

馬君廷



中華民國一〇九年三月二十三日

民國一〇八年十二月三十一日

民國一〇八年十二月三十一日

單位：新台幣千元

代碼	會計項目	民國一〇八年十二月三十一日 金額	民國一〇八年十二月三十一日 %	民國一〇七年十二月三十一日 金額	民國一〇七年十二月三十一日 %
	流動資產				
1100	現金及約當現金			\$859,812	12
1110	透過損益按公允價值衡量之金融資產—流動			330,875	5
1136	按攤銷後成本衡量之金融資產—流動			14,696	-
1150	應收票據淨額			180,600	2
1170	應收帳款淨額			670,118	10
1180	應收帳款—關係人淨額			596	-
1200	其他應收款			17,984	-
1210	其他應收款—關係人			50,254	1
130x	存貨			2,003,979	29
1410	預付款項			42,900	1
1470	其他流動資產			17,788	-
11xx	流動資產合計	4,213,772	59	4,189,602	60
	非流動資產				
1517	透過其他綜合損益按公允價值衡量之金融資產—非流動			41,323	1
1535	按攤銷後成本衡量之金融資產—非流動			4,032	-
1550	採用權益法之投資			218,274	3
1600	不動產、廠房及設備			1,072,775	15
1755	使用權資產			-	-
1760	投資性不動產淨額			825,521	12
1780	無形資產			3,975	-
1840	遞延所得稅資產			178,468	3
1920	存出保證金			332,528	5
1990	其他非流動資產—其他			94,886	1
15xx	非流動資產合計	2,884,423	41	2,771,782	40
1xxx	資產總計	\$7,098,195	100	\$6,961,384	100

(請參閱個體財務報表附註)



董事長：唐伯龍



總經理：游本立



會計主管：呂英模

民國一〇八年十二月三十一日

民國一〇八年十二月三十一日

單位：新台幣千元

代碼	會計項目	負債及權益		民國一〇八年十二月三十一日		民國一〇七年十二月三十一日	
		金額	%	金額	%	金額	%
2130	流動負債	\$1,765,834	25			\$1,826,644	26
2150	合約負債—流動	56,429	1			61,799	1
2160	應付票據—關係人	62	-			37	-
2170	應付票據	237,450	3			200,113	3
2180	應付帳款—關係人	66	-			84	-
2200	其他應付款	467,982	7			450,961	7
2230	本期所得稅負債	84,826	1			83,034	1
2250	負債準備—流動	75,080	1			80,421	1
2280	租賃負債—流動	7,337	-			-	-
2300	其他流動負債	11,132	-			14,384	-
21xx	流動負債合計	2,706,198	38			2,717,477	39
2580	非流動負債	4,928	-			-	-
2640	租賃負債—非流動	128,643	2			200,760	3
2670	淨確定福利負債—非流動	8,595	-			5,457	-
25xx	其他非流動負債—其他	142,166	2			206,217	3
2xxx	非流動負債合計	2,848,364	40			2,923,694	42
3100	負債總計						
3110	股本	1,770,120	25			1,770,120	25
3200	普通股股本	60,830	1			60,603	1
3300	資本公積						
3310	保留盈餘	1,119,017	16			1,054,766	15
3320	法定盈餘公積	73,520	1			5,432	-
3350	特別盈餘公積	1,300,663	18			1,220,290	18
	未分配盈餘	2,493,200	35			2,280,488	33
	保留盈餘合計	(74,319)	(1)			(73,521)	(1)
3400	其他權益	4,249,831	60			4,037,690	58
3xxx	權益總計	\$7,098,195	100			\$6,961,384	100
	負債及權益總計						



董事長：唐伯龍



總經理：游本立

(請參閱個體財務報表附註)



會計主管：呂英模





民國  
及民國

代碼	會計項目	附註	民國一〇八年度		民國一〇七年度	
			金額	%	金額	%
4000	營業收入	四、六.13及七	\$4,185,425	100	\$4,074,993	100
5000	營業成本	四、六.16及七	(2,965,526)	(71)	(2,893,671)	(71)
5900	營業毛利		1,219,899	29	1,181,322	29
5910	未實現銷貨損益		(153)	-	(219)	-
5920	已實現銷貨損益		219	-	1,770	-
5950	營業毛利淨額		1,219,965	29	1,182,873	29
6000	營業費用	六.14、六.15、六.16及七	(107,479)	(3)	(100,000)	(2)
6100	推銷費用		(311,997)	(7)	(308,065)	(8)
6200	管理費用		(43,374)	(1)	(36,165)	(1)
6300	研究發展費用		(4,828)	-	(29,937)	(1)
6450	預期信用減損損失		(467,678)	(11)	(474,167)	(12)
	營業費用合計		752,287	18	708,706	17
6900	營業利益		25,733	1	30,504	1
7000	營業外收入及支出	四、六.17及七	2,929	-	(4,225)	-
7010	其他收入		(389)	-	(260)	-
7020	其他利益及損失		50,166	1	31,309	1
7050	財務成本		78,439	2	57,328	2
7070	採用權益法認列之子公司、關聯企業及合資損益之份額		830,726	20	766,034	19
7900	稅前淨利		(151,414)	(4)	(123,523)	(3)
7950	所得稅費用		679,312	16	642,511	16
8200	本期淨利	四及六.19				
8300	其他綜合損益	四、六.18及六.19				
8310	不重分類至損益之項目					
8311	確定福利計畫之再衡量數		(8,488)	-	2,086	-
8316	透過其他綜合損益按公允價值衡量之權益工具投資未實現評價損益		5,918	-	(5,502)	-
8330	採用權益法認列之子公司、關聯企業及合資之其他綜合損益之份額-不重分類至損益之項目		(1,951)	-	4,593	-
8349	與不重分類之項目相關之所得稅		1,698	-	8,417	-
8360	後續可能重分類至損益之項目		(5,430)	-	(2,456)	-
8361	國外營運機構財務報表換算之兌換差額		1,086	-	519	-
8399	與可能重分類至損益之項目相關之所得稅		(7,167)	-	7,657	-
	本期其他綜合損益(稅後淨額)		\$672,145	16	\$650,168	16
8500	本期綜合損益總額					
9750	普通股每股盈餘(元)	六.20	\$3.84		\$3.63	
9850	基本每股盈餘		\$3.84		\$3.63	
	稀釋每股盈餘					

(請參閱個體財務報表附註)

董事長：唐伯龍

總經理：游本立

會計主管：呂英祺

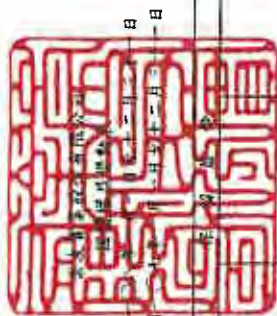

民國 108 年 12 月 31 日  
及民國 107 年 12 月 31 日

單位：新台幣千元										
代碼	項 目	主 體 金 額					其 他 權 益 項 目			權益總額
		股本 3100	資本公積 3200	法定盈餘公積 3310	特別盈餘公積 3320	未分配盈餘 3350	國外營運機構 財務報表換算 之兌換差額 3410	透過其他綜合損 益按公允價值衡 量之金融資產未 實現評價(損)益 3420	備供出售金融 資產未實現損益 3425	
A1	民國107年1月1日餘額	\$1,770,120	\$60,603	\$971,711	\$14,157	\$1,125,101	\$(750)	\$-	\$(4,683)	3,936,259
A3	追溯適用及追溯重編之影響數	-	-	-	-	65,451	-	(70,134)	4,683	-
A5	民國106年1月1日重編後餘額	1,770,120	60,603	971,711	14,157	1,190,552	(750)	(70,134)	-	3,936,259
B1	民國106年度盈餘指撥及分配：	-	-	83,055	-	(83,055)	-	-	-	-
B5	提列法定盈餘公積	-	-	-	-	(548,737)	-	-	-	(548,737)
B17	普通股現金股利	-	-	-	(8,725)	8,725	-	-	-	-
D1	特別盈餘公積迴轉	-	-	-	-	-	-	-	-	-
D3	民國107年度淨利	-	-	-	-	642,511	(1,937)	(700)	-	642,511
D5	民國107年度其他綜合損益	-	-	-	-	10,294	(1,937)	(700)	-	7,657
Z1	本期綜合損益總額	-	-	-	-	652,805	(1,937)	(700)	-	650,168
	民國107年12月31日餘額	\$1,770,120	\$60,603	\$1,054,766	\$5,432	\$1,220,290	\$(2,687)	\$(70,834)	\$-	\$4,037,690
A1	民國108年1月1日餘額	\$1,770,120	\$60,603	\$1,054,766	\$5,432	\$1,220,290	\$(2,687)	\$(70,834)	\$-	\$4,037,690
B1	民國107年度盈餘指撥及分配：	-	-	64,251	-	(64,251)	-	-	-	-
B3	提列法定盈餘公積	-	-	-	68,088	(68,088)	-	-	-	-
B5	提列特別盈餘公積	-	-	-	-	(460,231)	-	-	-	(460,231)
	普通股現金股利	-	-	-	-	-	-	-	-	-
C3	其他資本公積變動	-	227	-	-	-	-	-	-	227
	因受領贈與產生者	-	-	-	-	-	-	-	-	-
D1	民國108年度淨利	-	-	-	-	679,312	-	-	-	679,312
D3	民國108年度其他綜合損益	-	-	-	-	(6,369)	(4,344)	3,546	-	(7,167)
D5	本期綜合損益總額	-	-	-	-	672,943	(4,344)	3,546	-	672,145
Z1	民國108年12月31日餘額	\$1,770,120	\$60,830	\$1,119,017	\$73,520	\$1,300,663	\$(7,031)	\$(67,288)	\$-	\$4,249,831



董事長：唐伯龍

(請參閱個體財務報表附註)



總經理：游本立



會計主管：吳蕤琪



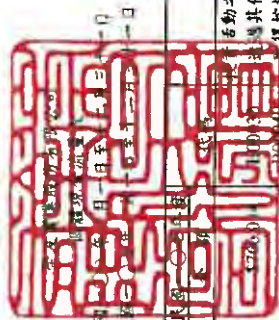

民國一〇八年年度  
及民國一〇七年年度

代碼	項 目	民國一〇八年年度 金 額	民國一〇七年年度 金 額
A10000	營業活動之現金流量：		
A20000	本期稅前淨利	\$830,726	1,800
A20010	調整項目：		(9,006)
A20100	收益費損項目：		(759,000)
A20110	折舊費用	51,752	639,656
A20200	攤銷費用	5,107	-
A20300	預期信用減損損失數	4,828	4,210
A20400	遞延信用減損損失數	(6,862)	(27,775)
A20900	利息費用	389	830
A21200	利息收入	(4,712)	(60,541)
A22400	採用權益法之子公司、關聯企業及合資損益之份額	(50,166)	(8,658)
A22500	處分及報廢不動產、廠房及設備	(830)	(533)
A20010	收益費損項目合計	(494)	10,853
A30000	與營業活動相關之資產/負債變動數：		(208,164)
A31130	應收票據增加	(6,802)	-
A31150	應收帳款減少(增加)	32,396	-
A31160	應收帳款—關係人增加	(298)	-
A31180	其他應收款減少	8,126	545
A31190	其他應收款—關係人減少	20,390	-
A31200	存貨減少	320,985	-
A31230	預付款項(增加)減少	(55,617)	-
A31240	其他流動資產增加	(11,697)	-
A31990	其他營業資產增加	(1,584)	-
A32125	合約負債(減少)增加	(60,810)	-
A32130	應付票據減少	(5,370)	-
A32140	應付票據—關係人增加(減少)	25	-
A32150	應付帳款增加(減少)	37,337	-
A32160	應付帳款—關係人減少	(18)	-
A32180	其他應付款項增加(減少)	17,021	-
A32200	負債準備—流動(減少)增加	(5,341)	-
A32230	其他流動負債減少	(3,252)	-
A32240	淨確定福利負債減少	(72,116)	-
A32990	其他營業負債增加(減少)	2,000	-
A33000	營運產生之現金流入	1,045,607	229,532
A33100	收取之利息	4,260	859,812
A33300	支付之利息	(189)	-
A33500	支付之所得稅	(140,718)	\$1,089,344
AAAA	營業活動之淨現金流入	908,960	31,117
	未期現金及約當現金增加數		828,695
	期初現金及約當現金餘額		\$859,812
	期末現金及約當現金餘額		\$859,812

(請參閱附註財務報表)

董事長：唐伯龍

總經理：謝本立

會計主管：呂英

崇友實業股份有限公司  
個體財務報表附註  
民國一〇八年一月一日至十二月三十一日  
及民國一〇七年一月一日至十二月三十一日  
(金額除另予註明者外，均以新台幣千元為單位)

一、公司沿革

崇友實業股份有限公司(以下簡稱本公司)於 63 年 5 月 30 日設立，初期經營貿易業務及承辦石川島中國造船公司吊車安裝工程，自民國 64 年 6 月開始經營電梯、電扶梯為業務，並於民國 66 年 4 月與日本東芝株式會社，正式簽訂中日電梯技術合作契約。民國 86 年底掛牌上櫃，目前主要經營業務為電梯、電扶梯及發電機之製造與銷售。其註冊地及主要營運據點位於台北市南京東路二段 88 號 13 樓。

二、通過財務報告之日期及程序

本公司民國 108 年度及 107 年度之個體財務報告業經董事會於民國 109 年 3 月 23 日通過發布。

三、新發布及修訂準則及解釋之適用

1. 首次適用國際財務報導準則而產生之會計政策變動：

本公司已採用金融監督管理委員會(以下簡稱金管會)已認可且自民國108年1月1日以後開始之會計年度適用之國際財務報導準則、國際會計準則、國際財務報導解釋或解釋公告，除下述新準則及修正之性質及影響說明外，其餘首次適用對本公司並無重大影響：

(1) 國際財務報導準則第16號「租賃」

國際財務報導準則第16號「租賃」取代國際會計準則第17號「租賃」、國際財務報導解釋第4號「決定一項安排是否包含租賃」、解釋公告第15號「營業租賃：誘因」，及解釋公告第27號「評估涉及租賃之法律形式之交易實質」。

本公司依照國際財務報導準則第16號之過渡規定，初次適用日係民國108年1月1日。初次適用國際財務報導準則第16號之影響說明如下：

崇友實業股份有限公司個體財務報表附註(續)  
(金額除另予註明外，均以新台幣千元為單位)

- A. 本公司自民國108年1月1日起及民國108年1月1日以前適用之會計政策說明詳附註四。
- B. 對於租賃之定義：本公司於民國108年1月1日選擇無須重評估合約是否係屬(或包含)租賃。本公司就先前適用國際會計準則第17號及國際財務報導解釋第4號時已辨認為租賃之合約，適用國際財務報導準則第16號；另就先前適用國際會計準則第17號及國際財務報導解釋第4號時已辨認為不包含租賃之合約，不適用國際財務報導準則第16號。亦即，本公司僅就民國108年1月1日以後簽訂(或變動)之合約，評估適用國際財務報導準則第16號是否係屬(或包含)租賃。相較於國際會計準則第17號，國際財務報導準則第16號規定若合約轉讓對已辨認資產之使用之控制權一段時間以換得對價，該合約係屬(或包含)租賃。本公司評估於大多數情況下適用新租賃之定義，對合約係屬(或包含)租賃之評估並未產生重大影響。
- C. 本公司為承租人：於適用國際財務報導準則第16號之過渡規定時，選擇不重編比較資訊，而於民國108年1月1日認列初次適用之累積影響數，以作為初次適用日之保留盈餘(或權益之其他組成部分，如適當時)期初餘額之調整：

(a) 先前分類為營業租賃之租賃

本公司於民國108年1月1日，對先前適用國際會計準則第17號時分類為營業租賃之租賃，按剩餘租賃給付現值(使用民國108年1月1日承租人增額借款利率折現)衡量並認列租賃負債；另以個別租賃為基礎，選擇按下列金額之一衡量並認列使用權資產：

- i. 該使用權資產之帳面金額，如同自開始日已適用國際財務報導準則第16號，但使用民國108年1月1日之承租人增額借款利率折現；或
- ii. 租賃負債之金額，但調整與該租賃有關之所有預付或應付之租賃給付金額(認列於民國108年1月1日前刻之資產負債表者)。

本公司於民國108年1月1日，使用權資產增加24,235千元；租賃負債增加24,235千元。

崇友實業股份有限公司個體財務報表附註(續)  
(金額除另予註明外，均以新台幣千元為單位)

本公司適用國際財務報導準則第16號之過渡規定，對先前分類為營業租賃之租賃，以個別租賃為基礎，使用下列實務權宜作法：

- i. 對具有合理類似特性之租賃組合使用單一折現率。
  - ii. 依於民國108年1月1日前刻對租賃是否為虧損性之評估，作為執行減損檢視之替代方法。
  - iii. 對租賃期間於民國108年1月1日後12個月內結束之租賃，選擇以短期租賃方式處理該等租賃。
  - iv. 不將原始直接成本計入民國108年1月1日之使用權資產衡量中。
  - v. 使用後見之明，諸如於決定租賃期間時(若合約包含租賃延長或租賃終止之選擇權)。
- (b) 依照國際財務報導準則第16號規定新增與承租人相關之附註揭露，請詳附註四及附註六。
- (c) 於民國108年1月1日，初次適用國際財務報導準則第16號對財務報表之影響說明如下：
- i. 認列於民國108年1月1日之資產負債表之租賃負債所適用之承租人增額借款利率之加權平均數為1.2%
  - ii. 民國107年12月31日適用國際會計準則第17號所揭露之營業租賃承諾，使用民國108年1月1日之增額借款利率折現，與認列民國108年1月1日資產負債表之租賃負債，兩者間差異說明如下：

民國107年12月31日適用國際會計準則第17號所揭露	
之營業租賃承諾	\$28,673
使用民國108年1月1日之增額借款利率折現後為	\$26,768
減：符合並選擇以短期租賃方式處理之租賃所作之調整	(2,533)
民國108年1月1日帳上認列之租賃負債	\$24,235

D. 本公司為出租人，未作任何調整，僅新增與出租人相關之附註揭露，請詳附註四及附註六。

崇友實業股份有限公司個體財務報表附註(續)  
(金額除另予註明外，均以新台幣千元為單位)

2. 本公司尚未採用下列國際會計準則理事會已發布且金管會已認可之新發布、修訂及修正準則或解釋：

項次	新發布/修正/修訂準則及解釋	國際會計準則理事會發布之生效日
1	業務之定義(國際財務報導準則第3號之修正)	民國109年1月1日
2	重大之定義(國際會計準則第1號及第8號之修正)	民國109年1月1日
3	利率指標變革(國際財務報導準則第9號、國際會計準則第39號及國際財務報導準則第7號之修正)	民國109年1月1日

(1) 業務之定義(國際財務報導準則第3號之修正)

此修正釐清國際財務報導準則第3號「企業合併」業務之定義，協助企業辨認交易係依企業合併處理，亦或依資產取得方式處理。國際財務報導準則第3號持續採用市場參與者角度決定取得活動或資產組合是否為業務，包括釐清事業之最低要求、增加指引協助企業評估取得之過程是否重大、縮減對事業及產出之定義等。

(2) 重大之定義(國際會計準則第1號及第8號之修正)

主要係重新定義重大資訊為：若資訊之遺漏、誤述或模糊可被合理預期將影響一般用途財務報表之主要使用者以該等財務報表為基礎所作之決策，則該等資訊係屬重大。此修正釐清重大性取決於資訊之性質或大小(或兩者)。企業就其財務報表整體評估資訊是否重大。

(3) 利率指標變革(國際財務報導準則第9號、國際會計準則第39號及國際財務報導準則第7號之修正)

此修正針對所有直接受到利率指標變革影響之避險關係，納入數個例外規定。因利率指標變革使得被避險項目或避險工具之指標基礎之現金流量時點或金額產生不確定性，則避險關係直接受其影響。因此，企業應對所有直接受到利率指標變革影響之避險關係適用例外規定。

此修正包括：

A. 對高度很有可能之規定

當評估預期交易是否為高度很有可能，企業應假設被避險現金流量依據之利率指標不因利率指標變革而改變。

崇友實業股份有限公司個體財務報表附註(續)  
(金額除另予註明外，均以新台幣千元為單位)

B. 預期之評估

當執行預期之評估時，企業應假設被避險項目、被規避風險及/或避險工具之依據不因利率指標變革而改變。

C. 國際會計準則第39號之追溯評估

對避險關係直接受利率指標變革影響者，企業無須執行國際會計準則第39號之追溯評估(即避險之實際結果是否介於80%至125%間之評估)。

D. 單獨辨認之風險部分

對利率風險之非合約明訂指標部分之避險，企業僅於避險關係開始時始應適用可單獨辨認之規定。

此修正亦包含終止適用例外之規定及此修正相關之附註揭露規定。

以上為國際會計準則理事會已發布，金管會已認可且自民國109年1月1日以後開始之會計年度適用之新發布、修訂及修正之準則或解釋，本公司評估上述新公布或修正準則、或解釋對本公司並無重大影響。

3. 截至財務報告通過發布日為止，本公司未採用下列國際會計準則理事會已發布但金管會尚未認可之新發布、修訂及修正準則或解釋：

項次	新發布/修正/修訂準則及解釋	國際會計準則理事會發布之生效日
1	國際財務報導準則第10號「合併財務報表」及國際會計準則第28號「投資關聯企業及合資」之修正－投資者與其關聯企業或合資間之資產出售或投入	待國際會計準則理事會決定
2	國際財務報導準則第17號「保險合約」	民國110年1月1日
3	負債分類為流動或非流動(國際會計準則第1號之修正)	民國111年1月1日

- (1) 國際財務報導準則第10號「合併財務報表」及國際會計準則第28號「投資關聯企業及合資」之修正－投資者與其關聯企業或合資間之資產出售或投入

此計畫係為處理國際財務報導準則第10號「合併財務報表」與國際會計準則第28號「投資關聯企業及合資」間，有關以子公司作價投資關聯企業或合資而喪失控制之不一致。國際會計準則第28號規定投入非貨幣性資產以交換關聯企業或合資之權益時，應依順流交易之處理方式銷除所產生利益或損失之份額；國際財務報導準則第10號則規定應認列喪失對子公司之控制時之全數利益或損失。此修正限制國際會計準則第28號之前述規定，當構成國際財務報導準則第3號所定義為業務之資產出售或投入時，其所產生之利益或損失應全數認列。

崇友實業股份有限公司個體財務報表附註(續)  
(金額除另予註明外，均以新台幣千元為單位)

此修正亦修改國際財務報導準則第10號使得投資者與其關聯企業或合資間，當出售或投入不構成國際財務報導準則第3號所定義業務之子公司時，其產生之利益或損失，僅就非屬投資者所享有份額之範圍認列。

(2) 國際財務報導準則第17號「保險合約」

此準則提供保險合約全面性之模型，包括所有會計相關部分(認列、衡量、表達及揭露原則)，準則之核心為一般模型，於此模型下，原始認列以履約現金流量及合約服務邊際兩者之合計數衡量保險合約群組，其中履約現金流量包括：

- A. 未來現金流量之估計值
- B. 折現率：反映貨幣時間價值及與未來現金流量相關之財務風險(在財務風險未包含於未來現金流量之估計值範圍內)之調整；及
- C. 對非財務風險之風險調整

保險合約群組於每一報導期間結束日之帳面金額為剩餘保障負債及已發生理賠負債兩者之總和。

除一般模型外，並提供：

- A. 具直接參與特性合約之特定適用方法(變動收費法)
- B. 短期合約之簡化法(保費分攤法)

(3) 負債分類為流動或非流動(國際會計準則第1號之修正)

此係針對會計準則第1號「財務報表之表達」第69段至76段中負債分類為流動或非流動進行修正。

此修正亦包含終止適用例外之規定及此修正相關之附註揭露規定。

以上國際會計準則理事會已發布但金管會尚未認可之準則或解釋，其實際適用日期以金管會規定為準，本公司評估新公布或修正準則、或解釋對本公司並無重大影響。

崇友實業股份有限公司個體財務報表附註(續)  
(金額除另予註明外，均以新台幣千元為單位)

四、重大會計政策之彙總說明

1. 遵循聲明

本公司民國108年度及107年度之個體財務報告係依據證券發行人財務報告編製準則編製。

2. 編製基礎

依據證券發行人財務報告編製準則第21條規定，個體財務報告當期損益及其他綜合損益與合併基礎編製之財務報告中當期損益及其他綜合損益歸屬於母公司業主之分攤數相同，且個體財務報告業主權益與合併基礎編製之財務報告中歸屬於母公司業主之權益相同。因此，投資子公司於個體財務報告係以「採用權益法之投資」表達，並作必要之評價調整。

個體財務報表除以公允價值衡量之金融工具外，係以歷史成本為編製基礎。除另行註明者外，個體財務報表均以新台幣千元為單位。

3. 外幣交易

本公司之個體財務報表係以功能性貨幣新台幣表達。

外幣交易係以交易日匯率換算為其功能性貨幣記錄。於每一報導期間結束日，外幣貨幣性項目以該日收盤匯率換算；以公允價值衡量之外幣非貨幣性項目，以決定公允價值當日之匯率換算；以歷史成本衡量之外幣非貨幣性項目，以原始交易日之匯率換算。

除下列所述者外，因交割或換算貨幣性項目所產生之兌換差額，於發生當期認列為損益：

- (1) 為取得符合要件之資產所發生之外幣借款，其產生之兌換差額若視為對利息成本之調整者，為借款成本之一部分，予以資本化作為該項資產之成本。
- (1) 適用國際財務報導準則第9號「金融工具」之外幣項目，依金融工具之會計政策處理。



崇友實業股份有限公司個體財務報表附註(續)  
(金額除另予註明外，均以新台幣千元為單位)

- (3) 構成報導個體對國外營運機構淨投資一部分之貨幣性項目，所產生之兌換差額原始係認列為其他綜合損益，並於處分該淨投資時，自權益重分類至損益。

當非貨幣性項目之利益或損失認列為其他綜合損益時，該利益或損失之任何兌換組成部分認列為其他綜合損益。當非貨幣性項目之利益或損失認列為損益時，該利益或損失之任何兌換組成部分認列為損益。

#### 4. 外幣財務報表之換算

本公司之每一國外營運機構係自行決定其功能性貨幣，並以該功能性貨幣衡量其財務報表。編製個體財務報表時，國外營運機構之資產與負債係以該資產負債表日之收盤匯率換算為新台幣，收益及費損項目係以當期平均匯率換算。因換算而產生之兌換差額認列為其他綜合損益，並於處分該國外營運機構時，將先前已認列於其他綜合損益並累計於權益項下之單獨組成部分之累計兌換差額，於認列處分損益時，自權益重分類至損益。對國外營運機構喪失控制、重大影響或聯合控制但仍保留部分權益時，亦按處分處理。

在未喪失控制下部分處分包含國外營運機構之子公司時，按比例將認列於其他綜合損益之累計兌換差額以「採用權益法之投資」調整，而不認列為損益；在未喪失重大影響或聯合控制下，部分處分包含國外營運機構之關聯企業或聯合控制個體時，累計兌換差額則按比例重分類至損益。

因收購國外營運機構產生之商譽及對其資產與負債帳面金額所作之公允價值調整，視為該國外營運機構之資產及負債，並以其功能性貨幣列報。

#### 5. 資產與負債區分流動與非流動之分類標準

有下列情況之一者，分類為流動資產，非屬流動資產，則分類為非流動資產：

- (1) 預期於正常營業週期中實現該資產，或意圖將其出售或消耗。
- (2) 主要為交易目的而持有該資產。
- (3) 預期於報導期間後十二個月內實現該資產。
- (4) 現金或約當現金，但於報導期間後至少十二個月將該資產交換或用以清償負債受到限制者除外。

崇友實業股份有限公司個體財務報表附註(續)  
(金額除另予註明外，均以新台幣千元為單位)

有下列情況之一者，分類為流動負債，非屬流動負債，則分類為非流動負債：

- (1) 預期於其正常營業週期中清償該負債。
- (2) 主要為交易目的而持有該負債。
- (3) 預期於報導期間後十二個月內到期清償該負債。
- (4) 不能無條件將清償期限遞延至報導期間後至少十二個月之負債。負債之條款，可能依交易對方之選擇，以發行權益工具而導致其清償者，並不影響其分類。

#### 6. 現金及約當現金

現金及約當現金係庫存現金、活期存款及可隨時轉換成定額現金且價值變動風險甚小之短期並具高度流動性之投資(包括合約期間12個月內之定期存款)。

#### 7. 金融工具

金融資產與金融負債於本公司成為該金融工具合約條款之一方時認列。

符合國際財務報導準則第9號「金融工具」適用範圍之金融資產與金融負債，於原始認列時，係依公允價值衡量，直接可歸屬於金融資產與金融負債(除分類為透過損益按公允價值衡量之金融資產及金融負債外)取得或發行之交易成本，係從該金融資產及金融負債之公允價值加計或減除。

##### (1) 金融資產之認列與衡量

本公司所有慣例交易金融資產之認列與除列，採交易日會計處理。

本公司以下列兩項為基礎將金融資產分類為後續按攤銷後成本衡量、透過其他綜合損益按公允價值衡量或透過損益按公允價值衡量之金融資產：

- A. 管理金融資產之經營模式
- B. 金融資產之合約現金流量特性

##### 按攤銷後成本衡量之金融資產

同時符合下列兩條件之金融資產，按攤銷後成本衡量，並以應收票據、應收帳款、按攤銷後成本衡量之金融資產及其他應收款等項目列報於資產負債表：

崇友實業股份有限公司個體財務報表附註(續)  
(金額除另予註明外，均以新台幣千元為單位)

- A. 管理金融資產之經營模式：持有金融資產以收取合約現金流量
- B. 金融資產之合約現金流量特性：現金流量完全為支付本金及流通在外本金金額之利息

此等金融資產(不包括涉及避險關係者)後續以攤銷後成本【原始認列時衡量之金額，減除已償付之本金，加計或減除該原始金額與到期金額間差額之累積攤銷數(使用有效利息法)，並調整備抵損失】衡量。於除列、透過攤銷程序或認列減損利益或損失時，將其利益或損失認列於損益。

以有效利息法(以有效利率乘以金融資產總帳面金額)或下列情況計算之利息，則認列於損益：

- A. 如屬購入或創始之信用減損金融資產，以信用調整後有效利率乘以金融資產攤銷後成本
- B. 非屬前者，惟後續變成信用減損者，以有效利率乘以金融資產攤銷後成本

透過其他綜合損益按公允價值衡量之金融資產

同時符合下列兩條件之金融資產，按透過其他綜合損益按公允價值衡量，並以透過其他綜合損益按公允價值衡量之金融資產列報於資產負債表：

- A. 管理金融資產之經營模式：收取合約現金流量及出售金融資產
- B. 金融資產之合約現金流量特性：現金流量完全為支付本金及流通在外本金金額之利息

此類金融資產相關損益之認列說明如下：

- A. 除列或重分類前，除減損利益或損失與外幣兌換損益認列於損益外，其利益或損失係認列於其他綜合損益
- B. 除列時，先前認列於其他綜合損益之累積利益或損失係自權益重分類至損益作為重分類調整
- C. 以有效利息法(以有效利率乘以金融資產總帳面金額)或下列情況計算之利息，則認列於損益：

- (a) 如屬購入或創始之信用減損金融資產，以信用調整後有效利率乘以金融資產攤銷後成本
- (b) 非屬前者，惟後續變成信用減損者，以有效利率乘以金融資產攤銷後成本

崇友實業股份有限公司個體財務報表附註(續)  
(金額除另予註明外，均以新台幣千元為單位)

此外，對於屬國際財務報導準則第9號適用範圍之權益工具，且該權益工具既非持有供交易，亦非適用國際財務報導準則第3號之企業合併中之收購者所認列之或有對價，於原始認列時，選擇(不可撤銷)將其後續公允價值變動列報於其他綜合損益。列報於其他綜合損益中之金額後續不得移轉至損益(處分該等權益工具時，將列入其他權益項目之累積金額，直接轉入保留盈餘)，並以透過其他綜合損益按公允價值衡量之金融資產列報於資產負債表。投資之股利則認列於損益，除非該股利明顯代表部分投資成本之回收。

透過損益按公允價值衡量之金融資產

除前述符合特定條件而按攤銷後成本衡量或透過其他綜合損益按公允價值衡量外，金融資產均採透過損益按公允價值衡量，並以透過損益按公允價值衡量之金融資產列報於資產負債表。

此類金融資產以公允價值衡量，其再衡量產生之利益或損失認列為損益，該認列為損益之利益或損失包含該金融資產所收取之任何股利或利息。

(2) 金融資產減損

本公司對透過其他綜合損益按公允價值衡量之債務工具投資及按攤銷後成本衡量之金融資產，係以預期信用損失認列並衡量備抵損失。透過其他綜合損益按公允價值衡量之債務工具投資係將備抵損失認列於其他綜合損益，且不減少該投資之帳面金額。

本公司以反映下列各項之方式衡量預期信用損失：

- A. 藉由評估各可能結果而決定之不偏且以機率加權之金額
- B. 貨幣時間價值
- C. 與過去事項、現時狀況及未來經濟狀況預測有關之合理且可佐證之資訊(於資產負債表日無須過度成本或投入即可取得者)

衡量備抵損失之方法說明如下：

- A. 按12個月預期信用損失金額衡量：包括金融資產自原始認列後信用風險未顯著增加，或於資產負債表日判定為信用風險低者。此外，亦包括前一報導期間按存續期間預期信用損失金額衡量備抵損失，但於本期資產負債表日不再符合自原始認列後信用風險已顯著增加之條件者。
- B. 存續期間預期信用損失金額衡量：包括金融資產自原始認列後信用風險已顯著增加，或屬購入或創始之信用減損金融資產。

崇友實業股份有限公司個體財務報表附註(續)  
(金額除另予註明外，均以新台幣千元為單位)

- C. 對於屬國際財務報導準則第15號範圍內之交易所產生之應收帳款或合約資產，本公司採用存續期間預期信用損失金額衡量備抵損失。本公司於每一資產負債表日，以比較金融工具於資產負債表日與原始認列日之違約風險之變動，評估金融工具於原始認列後之信用風險是否已顯著增加。另與信用風險相關資訊請詳附註十二。

(3) 金融資產除列

本公司持有之金融資產於符合下列情況之一時除列：

- A. 來自金融資產現金流量之合約權利終止。
- B. 已移轉金融資產且將該資產所有權之幾乎所有風險及報酬移轉予他人。
- C. 既未移轉亦未保留資產所有權之幾乎所有風險及報酬，但已移轉對資產之控制。

一金融資產整體除列時，其帳面金額與已收取或可收取對價加計認列於其他綜合損益之任何累計利益或損失總和間之差額係認列於損益。

(4) 金融負債及權益工具

負債或權益之分類

本公司發行之負債及權益工具係依據合約協議之實質與金融負債及權益工具之定義分類為金融負債或權益。

權益工具

權益工具係指表彰本公司於資產減除所有負債後剩餘權益之任何合約，本公司發行之權益工具係以取得之價款扣除直接發行成本後之金額認列。

金融負債

符合國際財務報導準則第9號適用範圍之金融負債於原始認列時，分類為透過損益按公允價值衡量之金融負債或以攤銷後成本衡量之金融負債。

崇友實業股份有限公司個體財務報表附註(續)  
(金額除另予註明外，均以新台幣千元為單位)

透過損益按公允價值衡量之金融負債

透過損益按公允價值衡量之金融負債，包括持有供交易之金融負債及指定透過損益按公允價值衡量之金融負債。

當符合下列條件之一，分類為持有供交易：

- A. 其取得之主要目的為短期內出售；
- B. 於原始認列時即屬合併管理之可辨認金融工具組合之一部分，且有近期該組合為短期獲利之操作型態之證據；或
- C. 屬衍生工具(財務保證合約或被指定且有效之避險工具之衍生工具除外)。

對於包含一個或多個嵌入式衍生工具之合約，可指定整體混合(結合)合約為透過損益按公允價值衡量之金融負債；當符合下列因素之一而可提供更攸關之資訊時，於原始認列時指定為透過損益按公允價值衡量：

- A. 該指定可消除或重大減少衡量或認列不一致；或
- B. 一組金融負債或一組金融資產及金融負債，依書面之風險管理或投資策略，以公允價值基礎管理並評估其績效，且合併公司內部提供予管理階層之該投資組合資訊，亦以公允價值為基礎。

此類金融負債再衡量產生之利益或損失認列為損益，該認列為損益之利益或損失包含該金融負債所支付之任何利息。

以攤銷後成本衡量之金融負債

以攤銷後成本衡量之金融負債包括應付款項及借款等，於原始認列後，續後以有效利率法衡量。當金融負債除列及透過有效利率法攤提時，將其相關損益及攤銷數認列於損益。

攤銷後成本之計算考量取得時之折價或溢價及交易成本。

金融負債之除列

當金融負債之義務解除、取消或失效時，則除列該金融負債。

當本公司與債權人間就具重大差異條款之債務工具進行交換，或對現有金融負債之全部或部分條款作重大修改(不論是否因財務困難)，以除列原始負債並認列新負債之方式處理，除列金融負債時，將其帳面金額與所支付或應支付對價總額(包括移轉之非現金資產或承擔之負債)間之差額認列於損益。

崇友實業股份有限公司個體財務報表附註(續)  
(金額除另予註明外，均以新台幣千元為單位)

(5) 金融資產及負債之互抵

金融資產及金融負債僅於已認列金額目前具互抵之法律行使權利且有意圖以淨額交割或同時變現資產及清償負債時，方能予以互抵並以淨額列示於資產負債表。

8. 公允價值衡量

公允價值係指於衡量日，市場參與者間在有秩序之交易中出售某一資產所能收取或移轉某一負債所需支付之價格。公允價值衡量假設該出售資產或移轉負債之交易發生於下列市場之一：

- (1) 該資產或負債之主要市場，或
- (2) 若無主要市場，該資產或負債之最有利市場

主要或最有利市場必須是公司能進入以進行交易者。

資產或負債之公允價值衡量係使用市場參與者於定價資產或負債時會使用之假設，其假設該等市場參與者依其經濟最佳利益為之。

非金融資產之公允價值衡量考量市場參與者藉由將該資產用於其最高及最佳使用或藉由將該資產出售予會將該資產用於其最高及最佳使用之另一市場參與者，以產生經濟效益之能力。

本公司採用在相關情況下適合且有足夠資料可得之評價技術以衡量公允價值，並最大化攸關可觀察輸入值之使用且最小化不可觀察輸入值之使用。

9. 存貨

存貨按逐項比較之成本與淨變現價值孰低法評價。

成本指為使存貨達到可供銷售或可供生產狀態及地點所產生之成本：

原物料—以實際進貨成本，採加權平均法。

製成品及在製品—包括直接原料、人工及以正常產能分攤之固定製造費用，但不包含借款成本。

崇友實業股份有限公司個體財務報表附註(續)  
(金額除另予註明外，均以新台幣千元為單位)

淨變現價值指在正常情況下，估計售價減除至完工尚須投入之成本及銷售費用後之餘額。

10. 採用權益法之投資

本公司對子公司之投資係依據證券發行人財務報告編製準則第21條之規定，以「採用權益法之投資」表達並作必要之評價調整，以使個體財務報告當期損益及其他綜合損益與合併基礎編製之財務報告中當期損益及其他綜合損益歸屬於母公司業主之分攤數相同，且個體財務報告業主權益與合併基礎編製之財務報告中歸屬於母公司業主之權益相同。此等調整主要係考量投資子公司於合併財務報表依據國際財務報導準則第10號「合併財務報表」之處理及不同報導個體層級適用國際財務報導準則之差異，並借記或貸記「採用權益法之投資」、「採用權益法之子公司、關聯企業及合資損益份額」或「採用權益法之子公司、關聯企業及合資其他綜合損益份額」等科目。

本公司對關聯企業之投資除分類為待出售資產外，係採用權益法處理。關聯企業係指本公司對其有重大影響者。合資係指本公司對聯合協議(具聯合控制者)之淨資產具有權利者。

於權益法下，投資關聯企業或合資於資產負債表之列帳，係以成本加計取得後本公司對該關聯企業或合資淨資產變動數依持股比例認列之金額。對關聯企業或合資投資之帳面金額及其他相關長期權益於採用權益法減少至零後，於發生法定義務、推定義務或已代關聯企業或合資支付款項之範圍內，認列額外損失及負債。本公司與關聯企業間交易所產生之未實現損益，則依其對關聯企業之權益比例銷除。

當關聯企業或合資之權益變動並非因損益及其他綜合損益項目而發生且不影響本公司對其持股比例時，本公司係按持股比例認列相關所有權權益變動。因而所認列之資本公積於後續處分關聯企業或合資時，係按處分比例轉列損益。

關聯企業或合資增發新股時，本公司未按持股比例認購致使投資比例發生變動，因而使本公司對該關聯企業或合資所享有之淨資產持份發生增減者，以「資本公積」及「採用權益法之投資」調整該增減數。於投資比例變動為減少時，另將先前已認列於其他綜合損益之相關項目，依減少比例重分類至損益或其他適當科目。前述所認列之資本公積於後續處分關聯企業時，係按處分比例轉列損益。



崇友實業股份有限公司個體財務報表附註(續)  
(金額除另予註明外，均以新台幣千元為單位)

關聯企業或合資之財務報表係就與本公司相同之報導期間編製，並進行調整以使其會計政策與本公司之會計政策一致。

本公司於每一報導期間結束日依國際會計準則第28號「投資關聯企業及合資」之規定確認是否有客觀證據顯示對關聯企業或合資之投資發生減損，若有減損之客觀證據，本公司即依國際會計準則第36號「資產減損」之規定以關聯企業或合資之可回收金額與帳面金額間之差異數計算減損金額，並將該金額認列於對關聯企業或合資之損益中。前述可回收金額如採用該投資之使用價值，本公司則依據下列估計決定相關使用價值：

- (1) 本公司所享有關聯企業或合資估計未來產生現金流量現值之份額，包括關聯企業或合資因營運所產生之現金流量及最終處分該投資所得之價款；或
- (2) 本公司預期由該投資收取股利及最終處分該投資所產生之估計未來現金流量現值。

因構成投資關聯企業或合資帳面金額之商譽組成項目，並未單獨認列，故無須對其適用國際會計準則第36號「資產減損」商譽減損測試之規定。

當喪失對關聯企業之重大影響時，本公司係以公允價值衡量並認列所保留之投資部分。喪失重大影響時該投資關聯企業或合資之帳面金額與所保留投資之公允價值加計處分所得價款間之差額，則認列為損益。

#### 11. 不動產、廠房及設備

不動產、廠房及設備係以取得成本為認列基礎，並減除累計折舊及累計減損後列示，前述成本包含不動產、廠房及設備之拆卸、移除及復原其所在地點之成本及因未完工程所產生之必要利息支出。不動產、廠房及設備之各項組成若屬重大，則單獨提列折舊。當不動產、廠房及設備之重大組成項目須被定期重置，本公司將該項目視為個別資產並以特定耐用年限及折舊方法分別認列。該等被重置部分之帳面金額，則依國際會計準則第16號「不動產、廠房及設備」之除列規定予以除列。重大檢修成本若符合認列條件，係視為替換成本而認列為廠房及設備帳面金額之一部分，其他修理及維護支出則認列至損益。

折舊係以直線法按下列資產之估計耐用年限計提：

房屋及建築	5~50年
機器設備	5~10年
運輸設備	5年
其他設備	2~5年

崇友實業股份有限公司個體財務報表附註(續)  
(金額除另予註明外，均以新台幣千元為單位)

不動產、廠房及設備之項目或任一重要組成部分於原始認列後，若予處分或預期未來不會因使用或處分而有經濟效益之流入，則予以除列並認列損益。

不動產、廠房及設備之殘值、耐用年限及折舊方法係於每一財務年度終了時評估，若預期值與先前之估計不同時，該變動視為會計估計變動。

12. 投資性不動產

自民國108年1月1日起之會計處理如下：

本公司自有之投資性不動產係以原始成本衡量，並包含取得該項資產之交易成本。投資性不動產之帳面金額包括於達到成本可認列之條件下，因修繕或新增現有投資性不動產而投入之成本，但一般日常發生之維修費用則不作為其成本之一部分。於原始認列後，除依國際財務報導準則第5號「待出售非流動資產及停業單位」符合分類為待出售(或包括於分類為待出售之處分群組中)之條件者外，投資性不動產之衡量係採成本模式，依國際會計準則第16號「不動產、廠房及設備」對該模式之規定處理，惟若其由承租人以使用權資產所持有且依國際財務報導準則第5號之規定非為待出售者，係依國際財務報導準則第16號之規定處理。

折舊係以直線法按下列資產之估計耐用年限計提：

建築物	30～50年
-----	--------

投資性不動產在處分、或永久不再使用且預期無法由處分產生未來經濟效益之情況下，即予以除列並認列損益。

本公司依資產實際用途決定轉入或轉出投資性不動產。

當不動產符合或不再符合投資性不動產定義且有證據顯示用途改變時，本公司將不動產轉列為投資性不動產或從投資性不動產轉出。

民國108年1月1日以前之會計處理如下：

本公司投資性不動產係以原始成本衡量，並包含取得該項資產之交易成本。投資性不動產之帳面金額包括於達到成本可認列之條件下，因修繕或新增現有投資性不動產而投入之成本，但一般日常發生之維修費用則不作為其成本之一部分。於原始認列後，投資性不動產之衡量係採成本模式，依國際會計準則第16號「不動產、廠房及設備」對該模式之規定處理，但依國際財務報導準則第5號「待出售非流動資產及停業單位」符合分類為待出售(或包括於分類為待出售之處分群組中)之條件者除外。

崇友實業股份有限公司個體財務報表附註(續)  
(金額除另予註明外，均以新台幣千元為單位)

折舊係以直線法按下列資產之估計耐用年限計提：

建築物 30～50年

投資性不動產在處分、或永久不再使用且預期無法由處分產生未來經濟效益之情況下，即予以除列並認列損益。

本公司依資產實際用途決定轉入或轉出投資性不動產。

當不動產符合或不再符合投資性不動產定義且有證據顯示用途改變時，本公司將不動產轉列為投資性不動產或從投資性不動產轉出。

### 13. 租賃

自民國108年1月1日起之會計處理如下：

本公司就合約成立日於民國108年1月1日以後者，評估該合約是否係屬(或包含)租賃。若合約轉讓對已辨認資產之使用之控制權一段時間以換得對價，該合約係屬(或包含)租賃。為評估合約是否轉讓對已辨認資產之使用之控制權一段時間，本公司評估在整個使用期間是否具有下列兩者：

- (1) 取得來自使用已辨認資產之幾乎所有經濟效益之權利；及
- (2) 主導已辨認資產之使用之權利。

本公司民國108年1月1日選擇無須重評估合約是否係屬(或包含)租賃。本公司就先前適用國際會計準則第17號及國際財務報導解釋第4號時已辨認為租賃之合約，適用國際財務報導準則第16號；另就先前適用國際會計準則第17號及國際財務報導解釋第4號時已辨認為不包含租賃之合約，不適用國際財務報導準則第16號。

對於合約係屬(或包含)租賃者，本公司將合約中每一租賃組成部分作為單獨租賃，並與合約中之非租賃組成部分分別處理。對於合約包含一項租賃組成部分以及一項或多項之額外租賃或非租賃組成部分者，本公司以每一租賃組成部分之相對單獨價格及非租賃組成部分之彙總單獨價格為基礎，將合約中之對價分攤至該租賃組成部分。租賃及非租賃組成部分之相對單獨價格，以出租人(或類似供應者)分別對該組成部分(或類似組成部分)收取之價格為基礎決定。若可觀察之單獨價格並非隨時可得，本公司最大化可觀察資訊之使用以估計該單獨價格。

崇友實業股份有限公司個體財務報表附註(續)  
(金額除另予註明外，均以新台幣千元為單位)

本公司為承租人

除符合並選擇短期租賃或低價值標的資產之租賃外，當本公司係租賃合約之承租人時，對所有租賃認列使用權資產及租賃負債。

本公司於開始日，按於該日尚未支付之租賃給付之現值衡量租賃負債。若租賃隱含利率容易確定，租賃給付使用該利率折現。若該利率並非容易確定，使用承租人增額借款利率。於開始日，計入租賃負債之租賃給付，包括與租賃期間內之標的資產使用權有關且於該日尚未支付之下列給付：

- (1) 固定給付(包括實質固定給付)，減除可收取之任何租賃誘因；
- (2) 取決於某項指數或費率之變動租賃給付(採用開始日之指數或費率原始衡量)；
- (3) 殘值保證下承租人預期支付之金額；
- (4) 購買選擇權之行使價格，若本公司可合理確定將行使該選擇權；及
- (5) 租賃終止所須支付之罰款，若租賃期間反映承租人將行使租賃終止之選擇權。

開始日後，本公司按攤銷後成本基礎衡量租賃負債，以有效利率法增加租賃負債帳面金額，反映租賃負債之利息；租賃給付之支付減少租賃負債帳面金額。

本公司於開始日，按成本衡量使用權資產，使用權資產之成本包含：

- (1) 租賃負債之原始衡量金額；
- (2) 於開始日或之前支付之任何租賃給付，減除收取之任何租賃誘因；
- (3) 承租人發生之任何原始直接成本；及
- (4) 承租人拆卸、移除標的資產及復原其所在地點，或將標的資產復原至租賃之條款及條件中所要求之狀態之估計成本。

使用權資產後續衡量以成本減除累計折舊及累計減損損失後列示，亦即適用成本模式衡量使用權資產。

若租賃期間屆滿時標的資產所有權移轉予本公司，或若使用權資產之成本反映本公司將行使購買選擇權，則自開始日起至標的資產耐用年限屆滿時，對使用權資產提列折舊。否則，本公司自開始日起至使用權資產之耐用年限屆滿時或租賃期間屆滿時兩者之較早者，對使用權資產提列折舊。

崇友實業股份有限公司個體財務報表附註(續)  
(金額除另予註明外，均以新台幣千元為單位)

本公司適用國際會計準則第36號「資產減損」判定使用權資產是否發生減損並處理任何已辨認之減損損失。

除符合並選擇短期租賃或低價值標的資產之租賃外，本公司於資產負債表列報使用權資產及租賃負債，並於綜合損益表分別列報與租賃相關之折舊費用及利息費用。

本公司對短期租賃及低價值標的資產之租賃，選擇按直線基礎或另一種有系統之基礎，將有關該等租賃之租賃給付於租賃期間認列為費用。

本公司為出租人

本公司於合約成立日將其每一租賃分類為營業租賃或融資租賃。租賃如移轉附屬於標的資產所有權之幾乎所有風險與報酬，係分類為融資租賃；若未移轉，則分類為營業租賃。於開始日，本公司於資產負債表認列融資租賃下所持有之資產，並按租賃投資淨額將其表達為應收融資租賃款。

對於合約包含租賃組成部分以及非租賃組成部分，本公司適用國際財務報導準則第15號規定分攤合約中之對價。

本公司按直線基礎或另一種有系統之基礎，將來自營業租賃之租賃給付認列為租金收入。對於營業租賃之非取決於某項指數或費率之變動租賃給付，於發生時認列為租金收入。

民國108年1月1日以前之會計處理如下：

本公司為承租人

融資租賃係移轉租賃標的物所有權相關之幾乎所有風險與報酬予本公司者，並於租賃期間開始日，以租賃資產公允價值或最低租賃給付現值兩者孰低者予以資本化。租金給付則分攤予融資費用及租賃負債之減少數，其中融資費用係以剩餘負債餘額依固定利率決定，並認列於損益。

租賃資產係以該資產耐用年限提列折舊，惟如無法合理確定租賃期間屆滿時本公司將取得該項資產所有權，則以該資產估計耐用年限及租賃期間兩者較短者提列折舊。

營業租賃下之租賃給付係於租賃期間內以直線法認列為費用。

崇友實業股份有限公司個體財務報表附註(續)  
(金額除另予註明外，均以新台幣千元為單位)

本公司為出租人

本公司未移轉租賃標的物所有權之實質全部風險及報酬之租賃，係分類為營業租賃。因安排營業租賃所產生之原始直接成本係作為租賃資產帳面金額之加項，並於租期以與租金收入相同基礎認列。營業租賃所產生之租金收入，係按租賃期間以直線法認列入帳。或有租金則於租金賺得之期間認列為收入。

14. 無形資產

單獨取得之無形資產於原始認列時係以成本衡量。無形資產於原始認列後，係以其成本減除累計攤銷及累計減損損失後之金額作為帳面金額。不符合認列條件之內部產生無形資產不予資本化，而係於發生時認列至損益。

無形資產之耐用年限區分為有限及非確定耐用年限。

有限耐用年限之無形資產係於其耐用年限內攤銷，並於存有減損跡象時進行減損測試。有限耐用年限之無形資產攤銷期間及攤銷方法係至少於每一財務年度結束時進行複核。若資產之預估耐用年限與先前之估計不同或未來經濟效益消耗之預期型態已發生改變，則攤銷方法或攤銷期間將予以調整並視為會計估計變動。

非確定耐用年限之無形資產不予攤銷，但於每一年度依個別資產或現金產生單位層級進行減損測試。非確定耐用年限之無形資產係於每期評估是否有事件及情況繼續支持該資產之耐用年限仍屬非確定。若耐用年限由非確定改為有限耐用年限時，則推延適用。

無形資產之除列所產生之利益或損失係認列至損益。

電腦軟體

電腦軟體成本於其估計效益年限(三年至五年)採直線法攤提。

本公司無形資產會計政策彙總如下：

	電腦軟體
耐用年限	3~5年
使用之攤銷方法	採直線法攤銷
內部產生或外部取得	外部取得

#### 15. 非金融資產之減損

本公司於每一報導期間結束日評估所有適用國際會計準則第36號「資產減損」之資產是否存有減損跡象。如有減損跡象或須針對某一資產每年定期進行減損測試，本公司即以個別資產或資產所屬之現金產生單位進行測試。減損測試結果如資產或資產所屬現金產生單位之帳面金額大於其可回收金額，則認列減損損失。可回收金額為淨公允價值或使用價值之較高者。

本公司於每一報導期間結束日針對商譽以外之資產，評估是否有跡象顯示先前已認列之減損損失可能已不存在或減少。如存有此等跡象，本公司即估計該資產或現金產生單位之可回收金額。若可回收金額因資產之估計服務潛能變動而增加時，則迴轉減損。惟迴轉後帳面金額不超過資產在未認列減損損失情況下，減除應提列折舊或攤銷後之帳面金額。

繼續營業單位之減損損失及迴轉數係認列於損益。

#### 16. 負債準備

負債準備之認列條件係因過去事件所產生之現時義務(法定義務或推定義務)，於清償義務時，很有可能需要流出具經濟效益之資源，且該義務金額能可靠估計。當本公司預期某些或所有負債準備可被歸墊時，只有當歸墊幾乎完全確定時認列為單獨資產。若貨幣時間價值影響重大時，負債準備以可適當反映負債特定風險之現時稅前利率折現。負債折現時，因時間經過而增加之負債金額，認列為借款成本。

##### 除役、復原及修復成本之負債準備

拆卸、移除不動產、廠房及設備及復原其所在地點所產生之除役負債準備，其金額以預期清償義務之現金流量估計折現值衡量，且將該除役成本認列為資產成本之一部分。現金流量以反映除役負債特定風險之現時稅前利率折現。負債準備之折現攤銷於發生時認列為借款成本。估計之未來除役成本於每個報導期間結束日進行適當之評估及調整。未來除役成本之估計變動或折現率之改變，相對增加或減少相關資產成本。

崇友實業股份有限公司個體財務報表附註(續)  
(金額除另予註明外，均以新台幣千元為單位)

保固之負債準備

保固之負債準備係依銷售商品合約約定以及管理階層對於因保固義務所導致未來經濟效益流出最佳估計數(以歷史保固經驗為基礎)估列。

17. 收入認列

本公司與客戶合約之收入主要包括銷售商品及提供勞務，會計處理分別說明如下：

銷售商品

本公司製造並銷售商品，於承諾之商品運送至客戶端且客戶取得其控制(即客戶主導該商品之使用並取得該商品之幾乎所有剩餘效益之能力)時認列收入，主要商品為發電機、電梯及電扶梯，以合約敘明之價格為基礎認列收入。

本公司提供之保固係基於所提供之商品會如客戶預期運作之保證，並依國際會計準則第37號之規定處理。

本公司銷售商品交易之授信期間為30天~180天，部分合約於商品移轉控制且具有無條件收取對價之權利時，即認列應收帳款，該等應收帳款通常期間短且不具重大財務組成部分。

提供勞務

本公司提供之勞務服務主要針對所出售之發電機、電梯及電扶梯提供之維修服務，該等服務屬單獨定價或協商，係以合約期間為基礎提供維修服務，由於本公司係於合約期間提供維修服務，將使客戶於合約期間取得該等機器設備之維修效益，屬於隨時間逐步滿足之履約義務，故以時間經過採直線法認列收入。

本公司大部分合約協議價款係於維修服務提供後之合約期間平均收取，當具有已移轉勞務予客戶惟仍未具無條件收取對價之權利時，即認列合約資產。然有部分合約，由於簽約時即先向客戶收取部分對價，本公司承擔須於續後提供勞務之義務，故認列為合約負債。

本公司前述合約負債轉列收入之期間通常不超過一年，並未導致重大財務組成部分之產生。



崇友實業股份有限公司個體財務報表附註(續)  
(金額除另予註明外，均以新台幣千元為單位)

18. 借款成本

直接可歸屬於取得、建造或生產符合要件之資產的借款成本，予以資本化為該資產成本之一部分。其他所有借款成本則認列為發生期間之費用。借款成本係包括與舉借資金有關而發生之利息及其他成本。

19. 退職後福利計畫

本公司員工退休辦法適用於所有正式任用之員工，員工退休基金全數提存於勞工退休準備金監督委員會管理，並存入退休基金專戶，由於上述退休金係以退休準備金監督委員會名義存入，與本公司完全分離，故未列入上開個體財務報告中。

對於屬確定提撥計畫之退職後福利計畫，本公司每月負擔之員工退休金提撥率，不得低於員工每月薪資百分之六，所提撥之金額認列為當期費用。

對於屬確定福利計畫之退職後福利計畫，依據預計單位福利法於年度報導期間結束日按精算報告提列。淨確定福利負債(資產)再衡量數包括計畫資產報酬與資產上限影響數之任何變動，並減除包含於淨確定福利負債(資產)淨利息之金額，以及精算損益。淨確定福利負債(資產)再衡量數於發生時，列入其他綜合損益項下，並立即認列於保留盈餘。前期服務成本為計畫修正或縮減所產生之確定福利義務現值之變動數，且於下列兩者較早之日期認列為費用：

- (1)當計畫修正或縮減發生時；及
- (2)當公司認列相關重組成本或離職福利時。

淨確定福利負債(資產)淨利息係由淨確定福利負債(資產)乘以折現率決定，兩者均於年度報導期間開始時決定，再考量該期間淨確定福利負債(資產)因提撥金及福利支付產生之任何變動。

20. 所得稅

所得稅費用(利益)係指包含於決定本期損益中，與當期所得稅及遞延所得稅有關之彙總數。

當期所得稅

崇友實業股份有限公司個體財務報表附註(續)  
(金額除另予註明外，均以新台幣千元為單位)

與本期及前期有關之本期所得稅負債(資產)，係以報導期間結束日已立法或實質性立法之稅率及稅法衡量。當期所得稅與認列於其他綜合損益或直接認列於權益之項目有關者，係分別認列於其他綜合損益或權益而非損益。

未分配盈餘加徵營利事業所得稅部分，於股東會決議分配盈餘之日列為所得稅費用。

遞延所得稅

遞延所得稅係就報導期間結束日，資產與負債之課稅基礎與其於資產負債表之帳面金額間所產生之暫時性差異予以計算。

除下列兩者外，所有應課稅暫時性差異皆予認列為遞延所得稅負債：

- (1) 商譽之原始認列；或非屬企業合併交易所產生，且於交易當時既不影響會計利潤亦不影響課稅所得(損失)之資產或負債原始認列；
- (2) 因投資子公司、關聯企業及合資權益所產生，其迴轉時點可控制且於可預見之未來很有可能不會迴轉之應課稅暫時性差異。

除下列兩者外，可減除暫時性差異、未使用課稅損失及未使用所得稅抵減產生之遞延所得稅資產，於很有可能未來課稅所得之範圍內認列：

- (1) 與非屬企業合併交易，且於交易當時既不影響會計利潤亦不影響課稅所得(損失)之資產或負債原始認列所產生之可減除暫時性差異有關；
- (2) 與投資子公司、關聯企業及合資權益所產生之可減除暫時性差異有關，僅於可預見之未來很有可能迴轉且迴轉當時有足夠之課稅所得以供該暫時性差異使用之範圍內認列。

遞延所得稅資產及負債係以預期資產實現或負債清償當期之稅率衡量，該稅率並以報導期間結束日已立法或實質性立法之稅率及稅法為基礎。遞延所得稅資產及負債之衡量係反映報導期間結束日預期回收資產或清償負債帳面金額之方式所產生之租稅後果。遞延所得稅與不列於損益之項目有關者，亦不認列於損益，而係依其相關交易認列於其他綜合損益或直接認列於權益。遞延所得稅資產於每一報導期間結束日予以重新檢視並認列。

崇友實業股份有限公司個體財務報表附註(續)  
(金額除另予註明外，均以新台幣千元為單位)

遞延所得稅資產與負債僅於本期所得稅資產及本期所得稅負債之互抵具有法定執行權，且遞延所得稅係屬同一納稅主體並與由同一稅捐機關課徵之所得稅有關時，可予互抵。

五、重大會計判斷、估計及假設不確定性之主要來源

本公司編製個體財務報表時，管理階層須於報導期間結束日進行判斷、估計及假設，此將影響收入、費用、資產與負債報導金額及或有負債之揭露。然而，這些重大假設與估計之不確定性可能導致資產或負債之帳面金額須於未來期間進行重大調整之結果。

1. 判斷

在採用本公司會計政策之過程中，管理階層進行下列對個體財務報告金額認列最具有重大影響之判斷：

投資性不動產

本公司某些不動產持有之目的的一部分係為賺取租金或資本增值，其他部分係供自用。各部分若可單獨出售，則分別以投資性不動產及不動產、廠房及設備處理。各部分若無法單獨出售，則僅在供自用所持有之部分占個別不動產5%以下時，始將該不動產分類為投資性不動產項下。

2. 估計及假設

於報導期間結束日對有關未來所作之估計及假設不確定性之主要來源資訊，具有導致資產及負債帳面金額於下一財務年度重大調整之重大風險。茲說明如下：

(1) 退職後福利計畫

退職後福利計畫之確定福利成本與確定福利義務現值係取決於精算評價。精算評價牽涉各種不同假設，包括：折現率及預期薪資之增減變動等。對用以衡量確定福利成本與確定福利義務所使用假設之詳細說明請詳附註六。

崇友實業股份有限公司個體財務報表附註(續)  
(金額除另予註明外，均以新台幣千元為單位)

(2) 所得稅

所得稅的不確定性存在於對複雜稅務法規之解釋、產生未來課稅所得的金額及時點。由於廣泛的國際商業關係與契約的長期性和複雜性，其實際結果與所作假設間產生之差異，或此等假設於未來之改變，可能迫使將已入帳的所得稅利益和費用於未來予以調整。對所得稅之提列，係依據本公司營業所在各國之稅捐機關可能的查核結果，所作之合理估計。所提列的金額是基於不同因素，例如：以往稅務查核經驗及課稅主體與所屬稅捐機關對稅務法規解釋之不同。此解釋之差異，因公司個別企業所在地之情況，而可能產生各種議題。

未使用之課稅損失與所得稅抵減遞轉後期及可減除暫時性差異，係於未來很有可能產生課稅所得或有應課稅暫時性差異之範圍內，認列遞延所得稅資產。決定遞延所得稅資產可認列之金額係以未來課稅所得及應課稅暫時性差異可能發生之時點及水準併同未來之稅務規劃策略為估計之依據。

(3) 應收款項－減損損失之估計

本公司應收款項減損損失之估計係採用存續期間預計信用損失金額衡量，將依據合約可收取之合約現金流量(帳面金額)與預期收取之現金流量(評估前瞻資訊)兩者間差額之現值為信用損失，惟短期應收款之折現影響不重大，信用損失以未折現之差額衡量。若未來實際現金流量少於預期，可能會產生重大減損損失，請詳附註六。

(4) 存貨

存貨淨變現價值之估計值係考量存貨發生毀損、全部或部分過時或售價下跌等情況，以估計時可得之存貨預期變現金額之最可靠證據為之，請詳附註六。

六、重要會計項目之說明

1. 現金及約當現金

	108.12.31	107.12.31
庫存現金及零用金	\$3,344	\$3,373
銀行存款	461,651	409,257
定期存款	334,242	252,024
約當現金	290,107	195,158
合 計	<u>\$1,089,344</u>	<u>\$859,812</u>

崇友實業股份有限公司個體財務報表附註(續)  
(金額除另予註明外，均以新台幣千元為單位)

本公司承作之附賣回債(票)券投資皆為三個月內到期，均逐筆約定於交易後之特定日期以約定價格含息賣回，截至民國108年12月31日及107年12月31日，全部賣回總價分別為290,213千元及195,236千元，年利率皆為0.3%。

2. 透過損益按公允價值衡量之金融資產－流動

	108.12.31	107.12.31
強制透過損益按公允價值衡量：		
基金	\$457,081	\$330,875

本公司透過損益按公允價值衡量之金融資產未有提供擔保之情況。

3. 透過其他綜合損益按公允價值衡量之金融資產

	108.12.31	107.12.31
透過其他綜合損益按公允價值衡量之權益工具		
投資－非流動：		
未上市櫃公司股票	\$45,441	\$41,323

本公司透過其他綜合損益按公允價值衡量之金融資產未有提供擔保之情況。

4. 應收票據

	108.12.31	107.12.31
應收票據	\$187,968	\$181,166
減：備抵損失	(448)	(566)
合    計	\$187,520	\$180,600

本公司之應收票據未有提供擔保之情況。

5. 應收帳款及應收帳款－關係人

	108.12.31	107.12.31
應收帳款	\$692,500	\$744,143
減：備抵損失	(68,331)	(74,025)
小    計	624,169	670,118
應收帳款－關係人	894	596
合    計	\$625,063	\$670,714

崇友實業股份有限公司個體財務報表附註(續)  
(金額除另予註明外，均以新台幣千元為單位)

本公司之應收帳款未有提供擔保之情況。

本公司對客戶之授信期間通常為30天至180天。於民國108年12月31日及107年12月31日之總帳面金額為\$693,394及744,739千元，其備抵損失相關資訊詳附註六.14，信用風險相關資訊請詳附註十二。

#### 6. 存貨

	108.12.31	107.12.31
原 料	\$349,780	\$366,332
在途原物料	11,365	17,098
半 成 品	162,129	144,093
在 製 品	36,204	103,644
商 品	30,460	45,146
在途商品	-	5,421
在建工程	1,093,056	1,322,245
合 計	<u>\$1,682,994</u>	<u>\$2,003,979</u>

本公司民國108年度及107年度認列為費用之存貨成本分別為2,012,316千元及1,980,263千元，其中包括認列存貨跌價回升利益分別為4,990千元及33,139千元。民國108年度及民國107年度因本公司出售已提列減損之存貨，因而產生存貨跌價回升利益。

前述存貨未有提供擔保之情事。

#### 7. 採用權益法之投資

被投資公司名稱	108.12.31		107.12.31	
	金額	持股比例	金額	持股比例
<u>投資子公司</u>				
開曼崇友實業有限公司	\$140,451	100.00	\$107,304	100.00
好厝邊科技(股)公司	52,070	100.00	52,064	100.00
日本V.T.Systems	460	65.11	515	65.11
小 計	<u>192,981</u>		<u>159,883</u>	
<u>投資關聯企業</u>				
華鴻管顧(股)公司	13,852	20.00	15,671	20.00
華期創投(股)公司	39,229	21.05	42,720	21.05
小 計	<u>53,081</u>		<u>58,391</u>	
合 計	<u>\$246,062</u>		<u>\$218,274</u>	

崇友實業股份有限公司個體財務報表附註(續)  
(金額除另予註明外，均以新台幣千元為單位)

(1) 投資子公司

投資子公司於個體財務報告係以「採用權益法之投資」表達，並作必要之評價調整。

- A. 本公司係經由第三地區投資事業英屬開曼群島開曼崇友實業有限公司(GFC CAYMAN ISLAND LIMITED)投資大陸地區設立上海崇友電梯有限公司(投資比例100%)，截至民國108年12月31日止投資開曼崇友實業有限公司USD10,810千元。
- B. 本公司民國89年度起投資設立好厝邊科技股份有限公司(民國102年第1季取得全部非控制權益，投資比例自76.79%增為100%)，截至民國108年12月31日止投資好厝邊科技股份有限公司26,000千元。
- C. 本公司民國94年度起投資日本V.T.SYSTEMS，截至民國108年12月31日止投資日本V.T.SYSTEMS 29,337千元。

(2) 投資關聯企業

- A. 本公司民國87年度起投資華鴻管顧(股)公司，截至民國108年12月31日止投資華鴻管顧(股)公司1,000千元。
- B. 本公司民國95年度起投資設立華期創資(股)公司，民國108年度取得現金減資款4,210千元，截至民國108年12月31日止，投資華期創業投資股份有限公司16,842千元。
- C. 本公司對華鴻管顧(股)公司及華期創投(股)公司之投資對本公司並非重大。本公司投資華鴻管顧(股)公司及華期創投(股)公司之彙總帳面金額為53,081千元，其彙總性財務資訊依所享有份額合計列示如下：

	108年度	107年度
繼續營業單位本期淨利	\$3,073	\$1,267
本期其他綜合損益(稅後淨額)	(1,120)	(1,732)
期綜合損益總額	\$1,953	\$(465)

- D. 前述投資關聯企業於民國108年及107年12月31日並無或有負債或資本承諾，亦未有提供擔保之情事。

崇友實業股份有限公司個體財務報表附註(續)  
(金額除另予註明外，均以新台幣千元為單位)

E. 民國108年12月31日及民國107年12月31日採用權益法之投資分別為53,081千元及58,391元，民國108年1月1日至12月31日及民國107年1月1日至12月31日相關之採用權益法認列之關聯企業及合資(損)益份額分別為3,073千元及1,267千元，採用權益法認列之關聯企業及合資之其他綜合(損)益之份額分別為(1,120)千元及(1,732)千元，係以該等被投資公司經其他會計師查核之財務報表為依據。

8. 不動產、廠房及設備

	108.12.31(註)	107.12.31
自用之不動產、廠房及設備	\$1,034,452	
營業租賃出租之不動產、廠房及設備	30,957	
合 計	<u>\$1,065,409</u>	

註：本公司自民國108年1月1日起採用國際財務報導準則第16號規定，並依該準則之過渡規定選擇不重編比較期間。

(1) 自用之不動產、廠房及設備(適用國際財務報導準則第16號規定)

	土地	房屋 及建築	機器設備	運輸設備	其他設備	合 計
成本：						
108.01.01	\$586,063	\$925,831	\$252,511	\$39,213	\$200,004	\$2,003,622
增添	-	18,608	2,274	1,645	5,248	27,775
處分	-	(3,256)	(75,901)	(1,735)	(4,170)	(85,062)
移轉	-	2,185	-	-	-	2,185
108.12.31	<u>\$586,063</u>	<u>\$943,368</u>	<u>\$178,884</u>	<u>\$39,123</u>	<u>\$201,082</u>	<u>\$1,948,520</u>
折舊及減損：						
108.01.01	\$-	\$(520,289)	\$(225,481)	\$(25,933)	\$(190,769)	\$(962,472)
折舊	-	(25,743)	(3,363)	(4,192)	(3,360)	(36,658)
處分	-	3,256	75,901	1,735	4,170	85,062
108.12.31	<u>\$-</u>	<u>\$(542,776)</u>	<u>\$(152,943)</u>	<u>\$(28,390)</u>	<u>\$(189,959)</u>	<u>\$(914,068)</u>
淨帳面金額：						
108.12.31	<u>\$586,063</u>	<u>\$400,592</u>	<u>\$25,941</u>	<u>\$10,733</u>	<u>\$11,123</u>	<u>\$1,034,452</u>

註：本公司自民國108年1月1日起採用國際財務報導準則第16號規定，並依該準則之過渡規定選擇不重編比較期間。



崇友實業股份有限公司個體財務報表附註(續)  
(金額除另予註明外，均以新台幣千元為單位)

(2) 營業租賃出租之不動產、廠房及設備(適用國際財務報導準則第16號規定)

	房屋及建築
成本：	
108.01.01	\$32,662
增添	-
處分	-
108.12.31	<u>\$32,662</u>
折舊及減損：	
108.01.01	\$(1,037)
折舊	(668)
處分	-
108.12.31	<u>\$(1,705)</u>
淨帳面金額：	
108.12.31	<u>\$30,957</u>

(3) 不動產、廠房及設備(適用國際財務報導準則第16號以前之規定)

	土地	房屋 及建築	機器設備	運輸設備	其他設備	合 計
成本：						
107.1.1	\$599,898	\$845,239	\$231,941	\$38,276	\$204,329	\$1,919,683
增添	-	1,190	100	3,756	2,251	7,297
處分	-	(3,546)	(2,200)	(2,858)	(8,408)	(17,012)
移轉	(13,835)	115,610	22,670	39	1,832	126,316
107.12.31	<u>\$586,063</u>	<u>\$958,493</u>	<u>\$252,511</u>	<u>\$39,213</u>	<u>\$200,004</u>	<u>\$2,036,284</u>
折舊及減損：						
107.1.1	\$-	\$(506,805)	\$(223,632)	\$(24,052)	\$(195,850)	\$(950,339)
折舊	-	(22,506)	(4,049)	(3,973)	(3,243)	(33,771)
處分	-	3,545	2,200	2,092	8,324	16,161
移轉	-	4,440	-	-	-	4,440
107.12.31	<u>\$-</u>	<u>\$(521,326)</u>	<u>\$(225,481)</u>	<u>\$(25,933)</u>	<u>\$(190,769)</u>	<u>\$(963,509)</u>
淨帳面金額：						
107.12.31	<u>\$586,063</u>	<u>\$437,167</u>	<u>\$27,030</u>	<u>\$13,280</u>	<u>\$9,235</u>	<u>\$1,072,775</u>

崇友實業股份有限公司個體財務報表附註(續)  
(金額除另予註明外，均以新台幣千元為單位)

本公司建築物之重大組成部分主要為主建物、空調設備及電梯等，並分別按其耐用年限50年、8年及15年提列折舊。

本公司無不動產、廠房及設備提供擔保之情形。

9. 投資性不動產

	土地	建築物	合 計
成本：			
107.1.1	\$783,575	\$67,430	\$851,005
增添－源自購買	-	-	-
自不動產、廠房及設備轉入	13,835	6,822	20,657
107.12.31	797,410	74,252	871,662
增添－源自購買	-	-	-
108.12.31	\$797,410	\$74,252	\$871,662
折舊及減損：			
107.1.1	\$(7,657)	\$(31,653)	\$(39,310)
當期折舊	-	(2,391)	(2,391)
移轉	-	(4,440)	(4,440)
107.12.31	(7,657)	(38,484)	(46,141)
當期折舊	-	(2,395)	(2,395)
108.12.31	\$(7,657)	\$(40,879)	\$(48,536)
淨帳面金額：			
108.12.31	\$789,753	\$33,373	\$823,126
107.12.31	\$789,753	\$35,768	\$825,521
		108年度	107年度
投資性不動產之租金收入		\$13,400	\$17,787
減：當期產生租金收入之投資性不動產所發生之直接營運費用		(5,463)	(5,577)
當期末產生租金收入之投資性不動產所發生之直接營運費用		-	-
合 計		\$7,937	\$12,210

本公司投資性不動產未有提供擔保之情事。

崇友實業股份有限公司個體財務報表附註(續)  
(金額除另予註明外，均以新台幣千元為單位)

本公司持有之投資性不動產並非按公允價值衡量，而僅揭露其公允價值之資訊，其公允價值層級屬第三等級。本公司持有之投資性不動產之公允價值於民國108年及107年12月31日分別為1,311,882千元及1,297,437千元，前述公允價值係委任獨立之外部鑑價專家評價，主要採用之評價方法為比較法及收益法，其中主要使用之輸入值及其量化資訊如下：

	108.12.31	107.12.31
收益資本化率	1.51%~2.93%	1.52%~2.89%

10. 其他非流動資產

	108.12.31	107.12.31
預付投資款	\$77,210	\$77,210
預付設備款	1,254	5,368
其 他	13,948	12,308
合 計	\$92,412	\$94,886

11. 退職後福利計畫

確定提撥計畫

本公司依「勞工退休金條例」訂定之員工退休辦法係屬確定提撥計畫。依該條例規定，本公司每月負擔之勞工退休金提撥率，不得低於員工每月薪資百分之六。本公司業已依照該條例訂定之員工退休辦法，每月依員工薪資百分之六提撥至勞工保險局之個人退休金帳戶。

本公司民國108年度及107年度認列確定提撥計畫之費用金額分別為38,553千元及36,539千元。

確定福利計畫

本公司依「勞動基準法」訂定之員工退休金辦法係屬確定福利計畫，員工退休金之支付係根據服務年資之基數及核准其退休時一個月平均工資計算。十五年以內(含)的服務年資滿一年給與兩個基數，超過十五年之服務年資每滿一年給與一個基數，惟基數累積最高以45個基數為限。本公司依勞動基準法規定按月就薪資總額4%提撥退休金基金，以勞工退休準備金監督委員會名義專戶儲存於臺灣銀行之專戶。另，本公司於每年年度終了前，估算前述勞工退休準備金專戶餘額，若該餘額不足給付次一年度內預估符合退休條件之勞工依前述計算之退休金數額者，將於次年度三月底前一次提撥其差額。

崇友實業股份有限公司個體財務報表附註(續)  
(金額除另予註明外，均以新台幣千元為單位)

由勞動部依據勞工退休基金收支保管及運用辦法進行資產配置，基金之投資以自行經營及委託經營方式，兼採主動與被動式管理之中長期投資策略進行投資。考量市場、信用、流動性等風險，勞動部設定基金風險限額與控管計畫，使在不過度承擔風險下有足夠彈性達成目標報酬。該基金之運用，其每年決算分配之最低收益，不得低於依當地銀行二年定期存款計算之收益，若有不足，則經主管機關准後由國庫補足。因本公司無權參與該基金之運作及管理，故無法依國際會計準則第19號第142段規定揭露計畫資產公允價值之分類。截至民國108年12月31日，本公司之確定福利計畫預期於下一年度提撥31,254千元。

截至民國108年及107年12月31日，本公司之確定福利計畫預期分別於5年及4年到期。

下表彙整確定福利計畫認列至損益之成本：

	108年度	107年度
當期服務成本	\$ (9,224)	\$ (10,948)
淨確定福利資產(負債)之淨利息	(1,425)	(3,622)
合 計	<u>\$ (10,649)</u>	<u>\$ (14,570)</u>

確定福利義務現值及計畫資產公允價值之調節如下：

	108.12.31	107.12.31	107.1.1
確定福利義務現值	\$ (895,814)	\$ (901,241)	\$ (943,126)
計畫資產之公允價值	767,171	700,481	604,586
淨確定福利負債之帳列數	<u>\$ (128,643)</u>	<u>\$ (200,760)</u>	<u>\$ (338,540)</u>

淨確定福利資產(負債)之調節：

	確定福利 義務現值	計畫資產 公允價值	淨確定福利 資產(負債)
107.1.1	\$ (943,126)	\$ 604,586	\$ (338,540)
當期服務成本	(10,948)	-	(10,948)
利息收入(費用)	(10,091)	6,469	(3,622)
小計	<u>(21,039)</u>	<u>6,469</u>	<u>(14,570)</u>
確定福利負債/資產再衡量數：			
人口統計假設變動產生之精算損益	(513)	-	(513)
財務假設變動產生之精算損益	557	-	557
經驗調整	(15,322)	-	(15,322)
確定福利資產再衡量數	-	17,364	17,364
小計	<u>(15,278)</u>	<u>17,364</u>	<u>2,086</u>
支付之福利	78,202	(78,202)	-
雇主提撥數	-	150,264	150,264
107.12.31	<u>(901,241)</u>	<u>700,481</u>	<u>(200,760)</u>

崇友實業股份有限公司個體財務報表附註(續)  
(金額除另予註明外，均以新台幣千元為單位)

當期服務成本	(9,224)	-	(9,224)
利息收入(費用)	(6,399)	4,974	(1,425)
小計	(15,623)	4,974	(10,649)
確定福利負債/資產再衡量數：			
人口統計假設變動產生之精算損益	(81)	-	(81)
財務假設變動產生之精算損益	(352)	-	(352)
經驗調整	(34,535)	-	(34,535)
確定福利資產再衡量數	-	26,480	26,480
小計	(34,968)	26,480	(8,488)
支付之福利	56,018	(56,018)	-
雇主提撥數	-	91,254	91,254
108.12.31	<u>\$ (895,814)</u>	<u>\$ 767,171</u>	<u>\$ (128,643)</u>

下列主要假設係用以決定本公司之確定福利計畫：

	108.12.31	107.12.31
折現率	0.60%	0.71%
預期薪資增加率	1.00%	1.00%

每一重大精算假設之敏感度分析：

	108年度		107年度	
	確定福利 義務增加	確定福利 義務減少	確定福利 義務增加	確定福利 義務減少
折現率增加0.5%	\$-	\$1,052	\$-	\$1,058
折現率減少0.5%	48,059	-	39,077	-
預期薪資增加0.5%	47,537	-	38,592	-
預期薪資減少0.5%	-	1,053	-	1,060

進行前述敏感度分析時係假設其他假設不變之情況下，單一精算假設(例如：折現率或預期薪資)發生合理可能之變動時，對確定福利義務可能產生之影響進行分析。由於部分精算假設相互有關，實務上甚少僅有單一精算假設發生變動，故此分析有其限制。

本期敏感度分析所使用之方法與假設與前期並無不同。

崇友實業股份有限公司個體財務報表附註(續)  
(金額除另予註明外，均以新台幣千元為單位)

12. 權益

(1) 普通股

截至民國108年及107年12月31日止，本公司額定股本皆為2,930,000千元，已發行股本皆為1,770,120千元，每股票面金額10元，皆為177,012千股。每股享有一表決權及收取股利之權利。

(2) 資本公積

	108.12.31	107.12.31
庫藏股票交易	\$29,893	\$29,893
受贈資產	4,801	4,574
採用權益法認列關聯企業及合資股權淨值 之變動數	26,136	26,136
合 計	<u>\$60,830</u>	<u>\$60,603</u>

依法令規定，資本公積除填補公司虧損外，不得使用。公司無虧損時，超過票面金額發行股票所得之溢額及受領贈與之所得產生之資本公積，每年得以實收資本之一定比率為限撥充資本，前述資本公積亦得按股東原有股份之比例以現金分配。

(3) 盈餘分派及股利政策

依本公司章程規定，年度決算如有盈餘，依下列順序分派之：

- A. 提繳稅捐。
- B. 彌補虧損。
- C. 提存百分之十為法定盈餘公積。
- D. 其他依法令規定或依主管機關命令提列或迴轉特別盈餘公積。
- E. 其餘由董事會依股利政策擬定盈餘分派案，提報股東會。

崇友實業股份有限公司個體財務報表附註(續)  
(金額除另予註明外，均以新台幣千元為單位)

本公司產業目前屬成熟期，若公司分配年度預計無重大資本支出時，將提撥可分配盈餘之百分之五十以上為股東股息及紅利，分配之股息及紅利中，至少發放百分之八十為現金股利。惟有突發性重大投資計畫且無法取得其他資金支應者，得將現金股利發放率調降為百分之三十至五十。

依公司法規定，法定盈餘公積應提撥至其總額已達資本總額為止。法定盈餘公積得彌補虧損。公司無虧損時，得以法定盈餘公積超過實收資本額百分之二十五之部分按股東原有股份之比例發放新股或現金。

採用國際財務報導準則後，本公司依金管會於民國101年4月6日發布之金管證發字第1010012865號函令規定，首次採用國際財務報導準則時，帳列未實現重估增值及累積換算調整數(利益)於轉換日因選擇採用國際財務報導準則第1號「首次採用國際財務報導準則」豁免項目而轉入保留盈餘部分，提列相同數額之特別盈餘公積。開始採用國際財務報導準則編製財務報告後，於分派可分配盈餘時，就首次採用國際財務報導準則時已提列特別盈餘公積之餘額與其他權益減項淨額之差額補提列特別盈餘公積。嗣後其他股東權益減項餘額有迴轉時，得就迴轉部分分派盈餘。

本公司於民國109年3月23日之董事會及民國108年6月21日之股東常會，分別擬議及決議民國108年度及107年度盈餘指撥及分配案及每股股利，列示如下：

	盈餘指撥及分配案		每股股利(元)	
	108年度	107年度	108年度	107年度
法定盈餘公積	\$67,294	\$64,251		
特別盈餘公積之提列(迴轉)	799	68,088		
普通股現金股利	477,932	460,231	\$2.70	\$2.60

有關員工酬勞及董監酬勞估計基礎及認列金額之相關資訊請詳附註六.16。

### 13. 營業收入

	108年度	107年度
客戶合約之收入		
商品銷售收入	\$2,385,792	\$2,393,072
勞務提供收入	1,799,633	1,681,921
合 計	<u>\$4,185,425</u>	<u>\$4,074,993</u>

崇友實業股份有限公司個體財務報表附註(續)  
(金額除另予註明外，均以新台幣千元為單位)

(1) 收入細分

民國108年度收入組成如下：

	銷售部門	維保部門	合計
銷售商品	\$2,385,792	\$-	\$2,385,792
提供勞務	-	1,799,633	1,799,633
合 計	<u>\$2,385,792</u>	<u>\$1,799,633</u>	<u>\$4,185,425</u>

收入認列時點：

於某一時點	\$2,385,792	\$-	\$2,385,792
隨時間逐步滿足	-	1,799,633	1,799,633
合 計	<u>\$2,385,792</u>	<u>\$1,799,633</u>	<u>\$4,185,425</u>

民國107年度收入組成如下：

	銷售部門	維保部門	合計
銷售商品	\$2,393,072	\$-	\$2,393,072
提供勞務	-	1,681,921	1,681,921
合 計	<u>\$2,393,072</u>	<u>\$1,681,921</u>	<u>\$4,074,993</u>

收入認列時點：

於某一時點	\$2,393,072	\$-	\$2,393,072
隨時間逐步滿足	-	1,681,921	1,681,921
合 計	<u>\$2,393,072</u>	<u>\$1,681,921</u>	<u>\$4,074,993</u>

(2) 合約餘額

合約負債－流動

	108.12.31	107.12.31	107.1.1
銷售商品	<u>\$1,765,834</u>	<u>\$1,826,644</u>	<u>\$1,870,734</u>

本公司民國108年及107年1月1日至12月31日合約負債餘額重大變動之說明如下：

	108年度	107年度
期初餘額本期轉列收入	\$(1,281,818)	\$(1,364,835)
本期預收款增加(扣除本期發生並轉列收入)	1,176,757	1,103,880



崇友實業股份有限公司個體財務報表附註(續)  
(金額除另予註明外，均以新台幣千元為單位)

(3) 分攤至尚未履行之履約義務之交易價格

本公司截至民國108年12月31日止，尚未滿足(包括部分未滿足)之履約義務所分攤之交易價格共計4,642,289千元，預期約43%將於民國109年度認列收入，其餘則於民國109年以後完成控制移轉、滿足履約義務並認列收入。

本公司截至民國107年12月31日止，尚未滿足(包括部分未滿足)之履約義務所分攤之交易價格共計3,697,938千元，預期約48%將於民國108年度認列收入，其餘則於民國108年以後完成控制移轉、滿足履約義務並認列收入。

14. 預期信用減損損失(利益)

	108年度	107年度
營業費用－預期信用減損損失(利益)		
應收票據	\$(118)	\$150
應收帳款	5,229	15,129
其他應收款	(283)	14,608
其他非流動資產－催收款項	-	50
合  計	<u>\$4,828</u>	<u>\$29,937</u>

與信用風險相關資訊請詳附註十二。

本公司按攤銷後成本衡量之金融資產，於民國108年12月31日及107年12月31日評估係屬信用風險低者(與期初之評估結果相同)，因此皆以12個月預期信用損失(損失率0%)衡量備抵損失金額。

本公司之應收款項(包含應收票據及應收帳款)皆採存續期間預期信用損失金額衡量備抵損失，考量交易對手信用等級、區域及產業等因素區分群組，並採用準備矩陣衡量備抵損失，於民國108年12月31日及107年12月31日評估備抵損失金額之相關說明如下：

民國108年12月31日

	未逾期 (註)	逾期天數				
		30天內	31-60天	61-90天	91天以上	合  計
總帳面金額	\$712,906	\$16,942	\$3,841	\$4,362	\$143,311	\$881,362
損失率	1%	28%	33%	37%	37%	
存續期間預期信用損失	(7,427)	(4,802)	(1,254)	(1,593)	(53,703)	(68,779)
帳面金額	<u>\$705,479</u>	<u>\$12,140</u>	<u>\$2,587</u>	<u>\$2,769</u>	<u>\$89,608</u>	<u>\$812,583</u>

崇友實業股份有限公司個體財務報表附註(續)  
(金額除另予註明外，均以新台幣千元為單位)

民國107年12月31日

	未逾期	逾期天數				合 計
	(註)	30天內	31-60天	61-90天	91天以上	
總帳面金額	\$722,020	\$27,819	\$17,160	\$9,393	\$149,513	\$925,905
損失率	1%	26%	30%	34%	35%	
存續期間預期信用損失						
用損失	(6,417)	(7,181)	(5,104)	(3,162)	(52,727)	(74,591)
帳面金額	\$715,603	\$20,638	\$12,056	\$6,231	\$96,786	\$851,314

註：本公司之應收票據皆屬未逾期。

本公司民國108年及107年12月31日其他應收款及其他應收款－關係人之總帳面金額為45,628千元及73,693千元，考量交易對手信用等級、區域及產業等因素後衡量之備抵損失金額為5,172千元及5,455千元。

本公司民國108年及107年1月1日至12月31日之應收票據、應收帳款及其他應收款之備抵損失變動資訊如下：

	應收票據	應收帳款	其他應收款
107.1.1(依照國際會計準則第39號規定)	\$416	\$58,896	\$32,648
107.1.1保留盈餘調整數	-	-	-
107.1.1(依照國際財務報導準則第9號規定)	416	58,896	32,648
本期增加金額	150	15,129	14,608
因無法收回而沖銷	-	-	(41,801)
107.12.31	566	74,025	5,455
本期(迴轉)增加金額	(118)	5,229	(283)
因無法收回而沖銷	-	(10,923)	-
108.12.31	\$448	\$68,331	\$5,172

## 15. 租賃

### (1) 本公司為承租人(適用國際財務報導準則第16號相關之揭露)

本公司承租多項不同之資產，包括不動產(房屋及建築)及運輸設備。各個合約之租賃期間介於1年至5年間。

租賃對本公司財務狀況、財務績效及現金流量之影響說明如下：

#### A. 資產負債表認列之金額

##### (a) 使用權資產

崇友實業股份有限公司個體財務報表附註(續)  
(金額除另予註明外，均以新台幣千元為單位)

使用權資產之帳面金額

	108.12.31	107.12.31(註)
房屋及建築	\$11,071	
運輸設備	1,133	
合 計	<u>\$12,204</u>	

註：本公司自民國108年1月1日起採用國際財務報導準則第16號規定，並依該準則之過渡規定選擇不重編比較期間。

本公司民國108年1月1日至12月31日未增添使用權資產。

(b) 租賃負債

	108.12.31	107.12.31(註)
租賃負債	\$12,265	
流 動	<u>\$7,337</u>	
非 流 動	<u>\$4,928</u>	

本公司民國108年1月1日至12月31日租賃負債之利息費用請詳附註六、17(3)財務成本；民國108年12月31日租賃負債之到期分析請詳附註十二、5流動性風險管理。

註：本公司自民國108年1月1日起採用國際財務報導準則第16號規定，並依該準則之過渡規定選擇不重編比較期間。

B. 綜合損益表認列之金額

使用權資產之折舊

	108年度	107年度(註)
房屋及建築	\$10,898	
運輸設備	1,133	
合 計	<u>\$12,031</u>	

註：本公司自民國108年1月1日起採用國際財務報導準則第16號規定，並依該準則之過渡規定選擇不重編比較期間。

C. 承租人與租賃活動相關之收益及費損

	108年度	107年度(註)
短期租賃之費用	<u>\$2,847</u>	

崇友實業股份有限公司個體財務報表附註(續)  
(金額除另予註明外，均以新台幣千元為單位)

註：本公司自民國108年1月1日起採用國際財務報導準則第16號規定，並依該準則之過渡規定選擇不重編比較期間。

D. 承租人與租賃活動相關之現金流出

本公司於民國108年1月1日至12月31日租賃之現金流出總額為15,018千元。

E. 其他與租賃活動相關之資訊

(a) 變動租賃給付

無此情事。

(b) 租賃延長之選擇權及租賃終止之選擇權

無此情事。

(c) 殘值保證

無此情事。

(2) 本公司為承租人－營業租賃(適用國際會計準則第17號相關之揭露)

本公司簽訂辦公室、停車位、工廠、倉庫等商業租賃合約，其平均年限為3至5年且無續租權，在此合約中並未對本公司加諸任何限制條款。

依據不可取消之營業租賃合約，民國108年12月31日及107年12月31日之未來最低租賃給付總額如下：

	108.12.31(註)	107.12.31
不超過一年		\$15,291
超過一年但不超過五年		13,382
合 計		<u>\$28,673</u>

註：本公司自民國108年1月1日起採用國際財務報導準則第16號規定，並依該準則之過渡規定選擇不重編比較期間。

(3) 本公司為出租人(適用國際財務報導準則第16號相關之揭露)

本公司對屬於營業租賃出租之投資性不動產適用國際會計準則第16號相關之揭露請詳附註六、9。自有之投資性不動產由於未移轉附屬於標的資產所有權之幾乎所有風險與報酬，分類為營業租賃。

崇友實業股份有限公司個體財務報表附註(續)  
(金額除另予註明外，均以新台幣千元為單位)

	108年度	107年度(註)
營業租賃認列之租賃收益		
固定租賃給付及取決於指數或費率之變動		
租賃給付之相關收益	\$13,400	

註：本公司自民國108年1月1日起採用國際財務報導準則第16號規定，並依該準則之過渡規定選擇不重編比較期間。

本公司對屬於營業租賃出租之不動產、廠房及設備適用國際會計準則第16號相關之揭露請詳附註六、8。

本公司簽訂營業租賃合約，民國108年12月31日將收取之未折現之租賃給付及剩餘年度之總金額如下：

	108.12.31	107.12.31(註)
不超過一年	\$12,906	
超過一年但不超過二年	12,657	
超過二年但不超過三年	12,936	
超過三年但不超過四年	11,895	
超過四年但不超過五年	8,496	
超過五年	65,656	
合 計	\$124,546	

註：本公司自民國108年1月1日起採用國際財務報導準則第16號規定，並依該準則之過渡規定選擇不重編比較期間。

(4) 本公司為出租人—營業租賃(適用國際會計準則第17號相關之揭露)

本公司簽訂商業財產租賃合約，其剩餘年限介於1年至15年間，所有租賃合約皆包含能依據每年市場環境調整租金之條款。

依據不可取消之營業租賃合約，民國108年12月31日及107年12月31日承租人之未來最低租賃給付總額如下：

	108.12.31(註)	107.12.31
不超過一年		\$11,667
超過一年但不超過五年		49,140
超過五年		72,829
合 計		\$133,636

註：本公司自民國108年1月1日起採用國際財務報導準則第16號規定，並依該準則之過渡規定選擇不重編比較期間。

崇友實業股份有限公司個體財務報表附註(續)  
(金額除另予註明外，均以新台幣千元為單位)

16. 員工福利、折舊及攤銷費用功能別彙總表如下：

性質別 功能別	108年度			107年度		
	屬於營業 成本者	屬於營業 費用者	合計	屬於營業 成本者	屬於營業 費用者	合計
員工福利費用						
薪資費用	\$799,571	\$277,706	\$1,077,277	\$762,539	\$271,659	\$1,034,198
勞健保費用	65,236	26,073	91,309	61,063	24,625	85,688
退休金費用	37,258	11,944	49,202	38,882	12,227	51,109
董事酬金	-	7,125	7,125	-	6,806	6,806
其他員工福利費用	39,656	12,767	52,423	37,714	13,520	51,234
折舊費用	25,119	26,633	51,752	20,692	15,470	36,162
攤銷費用	770	4,337	5,107	735	3,364	4,099

民國108年度及民國107年度之員工人數分別為1,240人及1,192人，其中未兼任員工之董事人數皆為6人。

民國108年度及民國107年度平均員工福利費用分別為1,029千元及1,031千元。民國108年度及民國107年度平均員工薪資費用分別為873千元及872千元。平均員工薪資費用調整變動情形0.11%。

本公司章程規定，年度如有獲利，應提撥不低於0.5%為員工酬勞，不高於0.5%為董監酬勞。但尚有累積虧損時，應預先保留彌補數額。前述員工酬勞以股票或現金為之，應由董事會以董事三分之二以上之出席及出席董事過半數同意之決議行之，並報告股東會。有關股東常會通過之員工酬勞及董監酬勞相關資訊，請至臺灣證券交易所之「公開資訊觀測站」查詢。

本公司民國108年度依獲利狀況，分別以0.5%及0.3%估列員工酬勞及董監酬勞，並認列員工酬勞及董監酬勞金額分別為4,187千元及2,512千元，前述金額帳列於薪資費用項下。若董事會決議以股票發放員工酬勞，則以董事會決議日前一日收盤價作為配發股票股數之計算基礎，如估列數與董事會決議實際配發金額有差異時，則列為次年度之損益。本公司於民國109年3月23日董事會決議以現金發放員工酬勞與董監酬勞金額分別為4,187千元及2,512千元。

本公司民國107年度實際配發員工酬勞與董監酬勞金額分別為3,861千元及2,317千元，其與民國107年度財務報告以費用列帳之金額並無重大差異。

崇友實業股份有限公司個體財務報表附註(續)  
(金額除另予註明外，均以新台幣千元為單位)

17. 營業外收入及支出

(1) 其他收入

	108年度	107年度
利息收入	\$4,712	\$3,409
租金收入	16,214	19,804
其他收入－其他	4,807	7,291
合 計	<u>\$25,733</u>	<u>\$30,504</u>

(2) 其他利益及損失

	108年度	107年度
處分不動產、廠房及設備利益	\$830	\$678
淨外幣兌換利益(損失)	(1,896)	1,289
透過損益按公允價值衡量之金融資產利益(損失)(註)	6,862	(2,573)
什項支出	(2,867)	(3,619)
合 計	<u>\$2,929</u>	<u>\$(4,225)</u>

註：係強制透過損益按公允價值衡量之金融資產所產生。

(3) 財務成本

	108年度	107年度
銀行借款之利息	\$133	\$222
租賃負債之利息	201	(註)
押金設算息	55	38
合 計	<u>\$389</u>	<u>\$260</u>

註：本公司自民國108年1月1日起採用國際財務報導準則第16號規定，並依該準則之過度規定選擇不重編比較期間。

18. 其他綜合損益組成部分

民國108年度其他綜合損益組成部分如下：

	當期 當期產生	其他 重分類調整	其他 綜合損益	所得稅利益 (費用)	稅後金額
不重分類至損益之項目：					
確定福利計畫之再衡量數	\$(8,488)	\$-	\$(8,488)	\$1,698	\$(6,790)
透過其他綜合損益按公允價值衡量之權益工具投資未實現評價損益	5,918	-	5,918	-	5,918
採用權益法認列之關聯企業及合資之其他綜合損益之份額	(1,951)	-	(1,951)	-	(1,951)
後續可能重分類至損益之項目：					
國外營運機構財務報表換算之兌換差額	(5,430)	-	(5,430)	1,086	(4,344)
合計	<u>\$(9,951)</u>	<u>\$-</u>	<u>\$(9,951)</u>	<u>\$2,784</u>	<u>\$(7,167)</u>

崇友實業股份有限公司個體財務報表附註(續)  
(金額除另予註明外，均以新台幣千元為單位)

民國107年度其他綜合損益組成部分如下：

	當期 當期產生	其他 重分類調整	其他 綜合損益	所得稅利益 (費用)	稅後金額
不重分類至損益之項目：					
確定福利計畫之再衡量數	\$2,086	\$-	\$2,086	\$6,138	\$8,224
透過其他綜合損益按公允價值衡量之權益工具投資未實現評價損益	(5,502)	-	(5,502)	2,279	(3,223)
採用權益法認列之關聯企業及合資之其他綜合損益之份額	4,593	-	4,593	-	4,593
後續可能重分類至損益之項目：					
國外營運機構財務報表換算之兌換差額	(2,456)	-	(2,456)	519	(1,937)
合計	<u>\$ (1,279)</u>	<u>\$-</u>	<u>\$ (1,279)</u>	<u>\$8,936</u>	<u>\$7,657</u>

19. 所得稅

依民國107年2月7日公布之所得稅法修正條文，本公司自民國107年度起適用之營利事業所得稅稅率由17%改為20%，未分配盈餘加徵營利事業所得稅稅率由10%改為5%。

所得稅利益(費用)主要組成如下：

認列於損益之所得稅

	108年度	107年度
當期所得稅利益(費用)：		
當期應付所得稅	\$(145,559)	\$(140,356)
以前年度之當期所得稅於本期之調整	3,051	1,959
遞延所得稅利益(費用)：		
與暫時性差異之原始產生及其迴轉有關之遞延所得稅利益(費用)	(8,906)	14,874
所得稅費用	<u>\$(151,414)</u>	<u>\$(123,523)</u>

認列於其他綜合損益之所得稅

	108年度	107年度
遞延所得稅利益(費用)：		
確定福利計畫之再衡量數	\$1,698	\$6,138
透過其他綜合損益按公允價值衡量之權益工具投資未實現評價損益	-	2,279
國外營運機構財務報表換算之兌換差額	1,086	519
與其他綜合損益組成部分相關之所得稅	<u>\$2,784</u>	<u>\$8,936</u>



崇友實業股份有限公司個體財務報表附註(續)  
(金額除另予註明外，均以新台幣千元為單位)

所得稅費用與會計利潤乘以所適用所得稅率之金額調節如下：

	108年度	107年度
來自於繼續營業單位之稅前淨利	\$830,726	\$766,034
按相關國家所得所適用之國內稅率計算之稅額	\$(166,145)	\$(153,207)
免稅收益之所得稅影響數	3,546	1,589
報稅上不可減除費用之所得稅影響數	15,695	26,352
遞延所得稅資產/負債之所得稅影響數	(1,277)	(1,031)
與稅率變動或新稅目課徵有關之遞延所得稅	-	21,545
未分配盈餘加徵營利事業所得稅	(6,284)	(20,730)
以前年度之當期所得稅於本年度之調整	3,051	1,959
認列於損益之所得稅費用合計	<u>\$(151,414)</u>	<u>\$(123,523)</u>

與下列項目有關之遞延所得稅資產(負債)餘額：

民國108年度

	期初餘額	認列於損益	認列於其他 綜合損益	期末餘額
暫時性差異				
不動產、廠房及設備減損	\$1,788	\$-	\$-	\$1,788
產品服務保證費用	11,893	76	-	11,969
呆帳損失	26,192	(1,315)	-	24,877
採用權益法之投資	79,271	(7,861)	-	71,410
未實現外幣兌換損益	2,000	134	-	2,134
未實現存貨跌價損失	1,422	5,176	-	6,598
未實現存貨報廢損失	1,277	1,072	-	2,349
集團內個體間未實現交易	44	(13)	-	31
淨確定福利負債－非流動	38,546	-	1,698	40,244
工程未實現預計損失	12,863	(6,175)	-	6,688
應付款逾兩年轉列收入	218	-	-	218
未實現減損損失	2,279	-	-	2,279
國外營運機構財務報表換算之 兌換差額	675	-	1,086	1,761
遞延所得稅利益		<u>\$(8,906)</u>	<u>\$2,784</u>	
遞延所得稅資產/(負債)淨額	<u>\$178,468</u>			<u>\$172,346</u>
表達於資產負債表之資訊如下：				
遞延所得稅資產	<u>\$178,468</u>			<u>\$172,346</u>
遞延所得稅負債	<u>\$-</u>			<u>\$-</u>

崇友實業股份有限公司個體財務報表附註(續)  
(金額除另予註明外，均以新台幣千元為單位)

民國107年度

	認列於其他			
	期初餘額	認列於損益	綜合損益	期末餘額
暫時性差異				
不動產、廠房及設備減損	\$1,520	\$268	\$-	\$1,788
產品服務保證費用	8,823	3,070	-	11,893
呆帳損失	17,375	8,817	-	26,192
採用權益法之投資	70,916	8,355	-	79,271
未實現外幣兌換損益	1,766	234	-	2,000
未實現存貨跌價損失	2,237	(815)	-	1,422
未實現存貨報廢損失	1,494	(217)	-	1,277
集團內個體間未實現交易	301	(257)	-	44
淨確定福利負債－非流動	32,408	-	6,138	38,546
工程未實現預計損失	15,539	(2,676)	-	12,863
應付款逾兩年轉列收入	185	33	-	218
未實現減損損失	1,938	(1,938)	2,279	2,279
國外營運機構財務報表換算之 兌換差額	156	-	519	675
遞延所得稅利益		\$14,874	\$8,936	
遞延所得稅資產/(負債)淨額	\$154,658			\$178,468
表達於資產負債表之資訊如下：				
遞延所得稅資產	\$154,658			\$178,468
遞延所得稅負債	\$-			\$-

未認列之遞延所得稅資產

截至民國108年12月31日及107年12月31日止，本公司未有未認列之遞延所得稅資產。

所得稅申報核定情形

截至民國108年12月31日止，本公司營利事業所得稅結算申報案件業經稅捐稽徵機關核定至民國106年度。

崇友實業股份有限公司個體財務報表附註(續)  
(金額除另予註明外，均以新台幣千元為單位)

20. 每股盈餘

基本每股盈餘金額之計算，係以當期歸屬於本公司普通股持有人之淨利除以當期流通在外之普通股加權平均股數。

稀釋每股盈餘金額之計算，係以當期歸屬於本公司普通股持有人之淨利(經調整後)除以當期流通在外之普通股加權平均股數加上所有具稀釋作用之潛在普通股轉換為普通股時將發行之加權平均普通股股數。

	108年度	107年度
(1) 基本每股盈餘		
本期淨利(千元)	\$679,312	\$642,511
基本每股盈餘之普通股加權平均股數(千股)	177,012	177,012
基本每股盈餘(元)	\$3.84	\$3.63
	108年度	107年度
(2) 稀釋每股盈餘		
本期淨利(千元)	\$679,312	\$642,511
基本每股盈餘之普通股加權平均股數(千股)	177,012	177,012
稀釋效果：		
員工酬勞—股票(千股)	86	68
經調整稀釋效果後之普通股加權平均股數(千股)	177,098	177,080
稀釋每股盈餘(元)	\$3.84	\$3.63

於報導期間後至財務報表通過發布前，並無任何重大改變期末流通在外普通股或潛在普通股股數之其他交易。

七、關係人交易

於財務報導期間內與本公司有交易之關係人如下：

關係人名稱及關係

關係人名稱	與本公司之關係
日本V.T.Systems	子 公 司
好厝邊科技(股)公司	子 公 司
上海崇友電梯有限公司	孫 公 司
耐銳利科技有限公司	其他關係人
長江物產(股)公司	其他關係人

崇友實業股份有限公司個體財務報表附註(續)  
(金額除另予註明外，均以新台幣千元為單位)

1. 銷貨

	108年度	107年度
<u>子公司</u>		
好厝邊科技(股)公司	\$1,169	\$2,470
<u>孫公司</u>		
上海崇友電梯有限公司	1,073	1,534
合 計	<u>\$2,242</u>	<u>\$4,004</u>

本公司售予關係人之銷貨價格係由雙方參考市場行情議價辦。

2. 勞務收入

	108年度	107年度
<u>子公司</u>		
好厝邊科技(股)公司	<u>\$589</u>	<u>\$813</u>

3. 進貨

	108年度	107年度
<u>子公司</u>		
好厝邊科技(股)公司	\$505	\$9,231
<u>孫公司</u>		
上海崇友電梯有限公司	163,660	128,720
合 計	<u>\$164,165</u>	<u>\$137,951</u>

本公司向關係人進貨價格係由雙方參考市場行情議價辦理；本公司向關係人進貨之付款條件與一般廠商相當。

4. 營業成本

	科目明細	108年度	107年度
<u>子公司</u>			
好厝邊科技(股)公司	修繕費	\$877	\$1,267
<u>其他關係人</u>			
長江物產(股)公司	租金支出	(註)	773
合 計		<u>\$877</u>	<u>\$2,040</u>

註：本公司自民國108年1月1日起採用國際財務報導準則第16號規定，並依該準則之過渡規定選擇不重編比較期間。

崇友實業股份有限公司個體財務報表附註(續)  
(金額除另予註明外，均以新台幣千元為單位)

5. 營業費用

	科目明細	108年度	107年度
<u>其他關係人</u>			
長江物產(股)公司(註2)	租金支出	(註1)	\$5,432
耐銳利科技有限公司	研究費	\$2,340	-
合計		<u>\$2,340</u>	<u>\$5,432</u>

註：

1. 本公司自民國108年1月1日起採用國際財務報導準則第16號規定，並依該準則之過渡規定選擇不重編比較期間。
2. 上列租賃金額及租金支付方式係依約按月預先支付。

6. 租賃－關係人

使用權資產

	108年度	107年度(註)
<u>其他關係人</u>		
長江物產(股)公司	<u>\$4,953</u>	

註：本公司自民國108年1月1日起採用國際財務報導準則第16號規定，並依該準則之過渡規定選擇不重編比較期間。

租賃負債

	108年度	107年度(註)
<u>其他關係人</u>		
長江物產(股)公司	<u>\$4,978</u>	

註：本公司自民國108年1月1日起採用國際財務報導準則第16號規定，並依該準則之過渡規定選擇不重編比較期間。

利息費用

	108年度	107年度
<u>其他關係人</u>		
長江物產(股)公司	<u>\$88</u>	<u>\$-</u>

崇友實業股份有限公司個體財務報表附註(續)  
(金額除另予註明外，均以新台幣千元為單位)

7. 其他收入

	108年度	107年度
<u>子公司</u>		
好厝邊科技(股)公司	\$1,143	\$1,261

8. 應收帳款－關係人

	108.12.31	107.12.31
<u>子公司</u>		
好厝邊科技(股)公司	\$893	\$225
<u>孫公司</u>		
上海崇友電梯有限公司	1	371
合 計	\$894	\$596

9. 其他應收款－關係人

	108.12.31	107.12.31
<u>子公司</u>		
日本V.T.Systems	\$339	\$347
<u>孫公司</u>		
上海崇友電梯有限公司	29,873	50,254
合 計	30,212	50,601
減：備抵損失	(339)	(347)
淨 額	\$29,873	\$50,254

註：其他應收款係包括租金、銷貨帳款、技術派遣費及其他收入等款項。

10. 應付票據－關係人

	108.12.31	107.12.31
<u>子公司</u>		
好厝邊科技(股)公司	\$62	\$37

崇友實業股份有限公司個體財務報表附註(續)  
(金額除另予註明外，均以新台幣千元為單位)

11. 應付帳款－關係人

	108.12.31	107.12.31
<u>子公司</u>		
好厝邊科技(股)公司	\$66	\$84

12. 本公司主要管理階層之獎酬

	108年度	107年度
短期員工福利	\$25,496	\$25,590
退職後福利	304	298
合 計	\$25,800	\$25,888

主要管理人員包含董事、監察人及副總經理以上主管。

八、質押之資產

本公司計有下列資產作為擔保品：

項 目	帳面金額		擔保債務內容
	108.12.31	107.12.31	
存出保證金(定期存款)	\$200,281	\$140,667	工程押標金

九、重大或有負債及未認列之合約承諾

截至民國108年12月31日止，本公司為業務需要委請金融機構開立履約保證函金額計新台幣313,072千元。

十、重大之災害損失

無此事項。

十一、重大之期後事項

無此事項。

崇友實業股份有限公司個體財務報表附註(續)  
(金額除另予註明外，均以新台幣千元為單位)

十二、其他

1. 金融工具之種類

金融資產

	108.12.31	107.12.31
透過損益按公允價值衡量之金融資產：		
強制透過損益按公允價值衡量	\$457,081	\$330,875
小計	457,081	330,875
透過其他綜合損益按公允價值衡量之金融資產	45,441	41,323
按攤銷後成本衡量之金融資產	1,966,773	1,794,719
存出保證金	393,069	332,528
合 計	<u>\$2,862,364</u>	<u>\$2,499,445</u>

金融負債

	108.12.31	107.12.31
攤銷後成本衡量之金融負債：		
應付款項	\$761,989	\$712,994
租賃負債	12,265	(註)
存入保證金	6,595	5,457
合 計	<u>\$780,849</u>	<u>\$718,451</u>

註：本公司自民國108年1月1日起採用國際財務報導準則第16號規定，並依該準則之過渡規定選擇不重編比較期間。

2. 財務風險管理目的與政策

本公司財務風險管理目標主要為管理營運活動相關之市場風險、信用風險及流動性風險，本公司依公司之政策及風險偏好，進行前述風險之辨認、衡量及管理。

本公司對於前述財務風險管理已依相關規範建立適當之政策、程序及內部控制，重要財務活動須經董事會依相關規範及內部控制制度進行覆核。於財務管理活動執行期間，本公司須確實遵循所訂定之財務風險管理之相關規定。



崇友實業股份有限公司個體財務報表附註(續)  
(金額除另予註明外，均以新台幣千元為單位)

### 3. 市場風險

本公司之市場風險係金融工具因市場價格變動，導致其公允價值或現金流量波動之風險，市場風險主要包括匯率風險、利率風險及其他價格風險(例如權益工具)。

實務上極少發生單一風險變數單獨變動之情況，且各風險變數之變動通常具關聯性，惟以下各風險之敏感度分析並未考慮相關風險變數之交互影響。

#### 匯率風險

本公司匯率風險主要與營業活動(收入或費用所使用之貨幣與本公司功能性貨幣不同時)及國外營運機構淨投資有關。

本公司之應收外幣款項與應付外幣款項之部分幣別相同，此時，部位相當部分會產生自然避險效果，針對部分外幣款項則使用遠期外匯合約以管理匯率風險，基於前述自然避險及以遠期外匯合約之方式管理匯率風險不符合避險會計之規定，因此未採用避險會計；另國外營運機構淨投資係屬策略投資，因此，本公司未對此進行避險。

本公司匯率風險之敏感度分析主要針對財務報導期間結束日之主要外幣貨幣性項目，其相關之外幣升值/貶值對本公司損益及權益之影響。本公司之匯率風險主要受美元及人民幣匯率波動影響，敏感度分析資訊如下：

- (1) 當新台幣對美元升值/貶值1%時，對本公司於民國108年度及107年度之損益將分別減少/增加207千元及215千元；權益將分別減少/增加1,374千元及1,398千元。
- (2) 當新台幣對人民幣升值/貶值1%時，對本公司於民國108年度及107年度之損益將分別減少/增加1,864千元及304千元。

#### 利率風險

利率風險係因市場利率之變動而導致金融工具之公允價值或未來現金流量波動之風險，本公司之利率風險主要係來自於固定利率債務工具投資及固定利率借款。

崇友實業股份有限公司個體財務報表附註(續)  
(金額除另予註明外，均以新台幣千元為單位)

有關利率風險之敏感度分析主要針對財務報導期間結束日之利率暴險項目，包括浮動利率借款，並假設持有一會計年度，假若利率上升/下降10個基點，對本公司於民國108年度及107年度之損益將減少/增加1,112千元及775千元。

權益價格風險

本公司持有國內之未上市櫃之權益證券，其公允價值會因該等投資標的未來價值之不確定性而受影響。本公司持有之未上市櫃權益證券均屬透過其他綜合損益按公允價值衡量。本公司藉由多角化投資並針對單一及整體之權益證券投資設定限額，以管理權益證券之價格風險。權益證券之投資組合資訊需定期提供予本公司之高階管理階層，董事會則須對所有之權益證券投資決策進行複核及核准。

4. 信用風險管理

信用風險係指交易對手無法履行合約所載之義務，並導致財務損失之風險。本公司之信用風險係因營業活動(主要為應收帳款及票據)及財務活動(主要為銀行存款及各種金融工具)所致。

本公司各單位係依循信用風險之政策、程序及控制以管理客戶信用風險。所有交易對手之信用風險評估係綜合考量該客戶之財務狀況、信評機構之評等、以往之歷史交易經驗、目前經濟環境以及本公司內部評等標準等因素。本公司亦於適當時機使用某些信用增強工具(例如預收貨款及保險等)，以降低特定交易對手之信用風險。

本公司截至民國108年及107年12月31日止，前十大客戶應收款項僅占本公司應收款項總額之百分比分別為10.99%及17.47%，其餘應收款項之信用集中風險亦非屬重大。

本公司之財務部依照公司政策管理銀行存款、固定收益證券及其他金融工具之信用風險。由於本公司之交易對象係由內部之控管程序決定，屬信用良好之銀行及具有投資等級之金融機構、公司組織及政府機關，無重大之履約疑慮，故無重大之信用風險。

崇友實業股份有限公司個體財務報表附註(續)  
(金額除另予註明外，均以新台幣千元為單位)

5. 流動性風險管理

本公司藉由現金及約當現金、高流動性之有價證券及銀行借款等合約以維持財務彈性。下表係彙總本公司金融負債之合約所載付款之到期情形，依據最早可能被要求還款之日期並以其未折現現金流量編製，所列金額亦包括約定之利息。以浮動利率支付之利息現金流量，其未折現之利息金額係依據報導期間結束日殖利率曲線推導而得。

非衍生金融工具

	短於一年	二至三年	四至五年	五年以上	合計
108.12.31					
應付款項	\$761,989	\$-	\$-	\$-	\$761,989
租賃負債(註)	13,323	1,447	865	-	15,635
107.12.31					
應付款項	\$712,994	\$-	\$-	\$-	\$712,994

註：包括短期租賃及低價值標的資產之租賃合約之現金流量。

6. 來自籌資活動之負債之調節

2,000千元是科目#2670，詳試算表  
8,595能與資產負債表#2670對到

民國108年度之負債之調節資訊：

	租賃負債	其他負債	來自籌資活動 之負債總額
108.1.1	\$24,235	\$5,457	\$29,692
現金流量	(12,171)	1,138	(11,033)
非現金之變動			
租賃負債之利息	201	-	201
其他	-	2,000	2,000
108.12.31	\$12,265	\$8,595	\$20,860

民國107年度之負債之調節資訊：

	其他負債	來自籌資活動 之負債總額
107.1.1	\$4,912	\$4,912
現金流量	545	545
107.12.31	\$5,457	\$5,457

崇友實業股份有限公司個體財務報表附註(續)  
(金額除另予註明外，均以新台幣千元為單位)

7. 金融工具之公允價值

(1) 公允價值所採用之評價技術及假設

公允價值係指於衡量日，市場參與者間在有秩序之交易中出售資產所能收取或移轉負債所需支付之價格。本公司衡量或揭露金融資產及金融負債公允價值所使用之方法及假設如下：

- A. 現金及約當現金、應收款項、應付款項及其他流動負債之帳面金額為公允價值之合理近似值，主要係因此類工具之到期期間短。
- B. 於活絡市場交易且具標準條款與條件之金融資產及金融負債，其公允價值係參照市場報價決定(例如，上市櫃股票、受益憑證、債券及期貨等)。
- C. 無活絡市場交易之權益工具(例如，上市櫃私募股票、無活絡市場之公開發行公司股票及未公開發行公司股票)採市場法估計公允價值，係以相同或可比公司權益工具之市場交易所產生之價格及其他攸關資訊(例如缺乏流通性折價因素、類似公司股票本益比、類似公司股票股價淨值比等輸入值)推估公允價值。
- D. 無活絡市場報價之債務類工具投資及其他非流動負債，公允價值係以交易對手報價或評價技術決定，評價技術係以現金流量折現分析為基礎決定，其利率及折現率等假設主要係參考類似工具相關資訊(例如櫃買中心參考殖利率曲線、Reuters商業本票利率平均報價及信用風險等資訊)。

(2) 以攤銷後成本衡量金融工具之公允價值

本公司以攤銷後成本衡量之金融工具中，除現金及約當現金、應收款項、按攤銷後成本衡量之金融資產、應付款項及其他流動負債之帳面金額為公允價值之合理近似值。

(3) 金融工具公允價值層級相關資訊

本公司金融工具公允價值層級資訊請詳附註十二、8。

崇友實業股份有限公司個體財務報表附註(續)  
(金額除另予註明外，均以新台幣千元為單位)

8. 公允價值層級

(1) 公允價值層級定義

以公允價值衡量或揭露之所有資產及負債，係按對整體公允價值衡量具重要性之最低等級輸入值，歸類其所屬公允價值層級。各等級輸入值如下：

第一等級：於衡量日可取得之相同資產或負債於活絡市場之報價(未經調整)。

第二等級：資產或負債直接或間接之可觀察輸入值，但包括於第一等級之報價者除外。

第三等級：資產或負債之不可觀察輸入值。

對以重複性基礎認列於財務報表之資產及負債，於每一報導期間結束日重評估其分類，以決定是否發生公允價值層級之各等級間之移轉。

(2) 公允價值衡量之層級資訊

本公司未有非重複性按公允價值衡量之資產，重複性資產及負債之公允價值層級資訊列示如下：

108.12.31	第一等級	第二等級	第三等級	合計
以公允價值衡量之資產：				
透過損益按公允價值衡量				
之金融資產				
基金	\$457,081	\$-	\$-	\$457,081
透過其他綜合損益按公允				
價值衡量				
透過其他綜合損益按公允				
價值衡量之權益工具	-	-	45,441	45,441

崇友實業股份有限公司個體財務報表附註(續)  
(金額除另予註明外，均以新台幣千元為單位)

107.12.31	第一等級	第二等級	第三等級	合計
以公允價值衡量之資產：				
透過損益按公允價值衡量之金融資產				
基金	\$330,875	\$-	\$-	\$330,875
透過其他綜合損益按公允價值衡量				
透過其他綜合損益按公允價值衡量之權益工具	-	-	41,323	41,323

公允價值層級第一等級與第二等級間之移轉

於民國108年及107年1月1日至12月31日間，本公司重複性公允價值衡量之資產並無公允價值層級第一等級與第二等級間之移轉。

重複性公允價值層級第三等級之變動明細

本公司重複性公允價值衡量之資產及負債屬公允價值層級第三等級者，期初至期末餘額之調節列示如下：

金融資產以第三等級公允價值衡量之調節：

	透過其他綜合損益 按公允價值衡量 股票
108.1.1	\$41,323
108年度列總利益(損失)：	
認列於其他綜合損益 (列報於「透過其他綜合損益按公允價值衡量之權益工具投資未實現評價損益」)	5,918
108年度處分／清償：	
透過其他綜合損益按公允價值衡量之金融資產減資 退回股款	(1,800)
108.12.31	\$45,441

崇友實業股份有限公司個體財務報表附註(續)  
(金額除另予註明外，均以新台幣千元為單位)

	透過其他綜合損益 按公允價值衡量 股票
107.1.1	\$50,424
107年度列總利益(損失)：	
認列於其他綜合損益 (列報於「透過其他綜合損益按公允價值衡量之權 益工具投資未實現評價損益」)	(5,501)
107年度處分／清償：	
透過其他綜合損益按公允價值衡量之金融資產減資 退回股款	(3,600)
107.12.31	\$41,323

公允價值層級第三等級之重大不可觀察輸入值資訊

本公司公允價值層級第三等級之重複性公允價值衡量之資產，用於公允價值衡量之重大不可觀察輸入值如下表所列示：

民國 108 年 12 月 31 日：

	評價技術	重大不可觀察 輸入值		輸入值與公允 價值關係		輸入值與公允價值 關係之敏感度分析
		輸入值	量化資訊	價值關係	價值關係	價值關係
金融資產：						
透過其他綜 合損益按公 允價值衡量 股票	市場法	缺乏流動性折價	10%~30%	缺乏流動性之當 程度越高，公允分 價值估計數越降 低	比上升(下 降)10%，對本公司 權益將減少5,516千 元(增加5,486千元)	

崇友實業股份有限公司個體財務報表附註(續)  
(金額除另予註明外，均以新台幣千元為單位)

民國 107 年 12 月 31 日：

	評價技術	重大不可觀察 輸入值	量化資訊	輸入值與公允 價值關係	輸入值與公允價值 關係之敏感度分析 價值關係
金融資產：					
透過其他綜合 損益按公允 價值衡量 股票	市場法	缺乏流動性折價	10%~30%	缺乏流動性之當 程度越高，公允分 價值估計數越降 低	比上升(下 降)10%，對本公司 權益將減少4,528千 元(增加4,498千元)

第三等級公允價值衡量之評價流程

本公司財務部門負責進行公允價值驗證，藉獨立來源資料使評價結果貼近市場狀態、確認資料來源係獨立、可靠、與其他資源一致以及代表可執行價格，並於每一報導日依據公司會計政策須作重衡量或重評估之資產及負債之價值變動進行分析，以確保評價結果係屬合理。

9. 具重大影響之外幣金融資產及負債資訊

本公司具重大影響之外幣金融資產及負債資訊如下：

	108.12.31		
	外幣	匯率	新台幣
金融資產			
貨幣性項目：			
美金	\$691	29.9800	\$20,695
人民幣	43,307	4.3050	186,436
非貨幣性項目：			
美金	3,893	29.9800	116,698
日幣	1,679	0.2760	464



崇友實業股份有限公司個體財務報表附註(續)  
(金額除另予註明外，均以新台幣千元為單位)

	107.12.31		
	外幣	匯率	新台幣
<u>金融資產</u>			
貨幣性項目：			
美金	\$699	30.7150	\$21,461
人民幣	6,803	4.4720	30,422
非貨幣性項目：			
美金	3,942	30.7150	121,078
日幣	1,863	0.2782	518

上述資訊係以外幣帳面金額(已換算至功能性貨幣)為基礎揭露。

由於本公司之功能性貨幣種類繁多，故無法按重大影響之外幣幣別揭露貨幣性金融資產及金融負債之兌換損益資訊。本公司於民國108年度及107年度之外幣兌換(損)益分別為(1,896)千元及1,289千元。

#### 10. 資本管理

本公司資本管理之最主要目標，係確認維持健全之信用評等及良好之資本比率，以支持企業營運及股東權益之極大化。本公司依經濟情況以管理並調整資本結構，可能藉由調整股利支付、返還資本或發行新股以達成維持及調整資本結構之目的。

### 十三、附註揭露事項

#### 1. 重大交易事項相關資訊

- (1) 資金貸與他人：無此事項。
- (2) 為他人背書保證：詳附表一。
- (3) 期末持有有價證券情形(不包含投資子公司、關聯企業及合資控制部分)：詳附表二。

崇友實業股份有限公司個體財務報表附註(續)  
(金額除另予註明外，均以新台幣千元為單位)

- (4) 累積買進或賣出同一有價證券之金額達新台幣三億元或實收資本額百分之二十以上：無此事項。
  - (5) 取得不動產之金額達新台幣三億元或實收資本額百分之二十以上：無此事項。
  - (6) 處分不動產之金額達新台幣三億元或實收資本額百分之二十以上：無此事項。
  - (7) 與關係人進、銷貨之金額達新台幣一億元或實收資本額百分之二十以上：詳附表三。
  - (8) 應收關係人款項達新台幣一億元或實收資本額百分之二十以上：無此事項。
  - (9) 從事衍生工具交易：無此事項。
  - (10) 母子公司間及各子公司間之業務關係及重要交易往來情形及金額：詳附表四。
2. 轉投資事業相關資訊：
- 對被投資公司直接或間接具有重大影響力或控制力者應揭露之資訊：詳附表五。
3. 大陸投資資訊：詳附表六。

#### 十四、部門資訊

本公司依證券發行人財務報告編製準則第22條之規定得免編製，並已於合併財務報表揭露部門資訊。

崇友實業股份有限公司個體財務報表附註(續)  
(金額除另予註明外，均以新台幣千元為單位)

附表一：為他人背書保證

編號 (註一)	背書保證者 公司名稱	被背書保證對象		對單一企業背書 保證之限額	本期最高 背書保證餘額 (註四)	期末 背書保證餘額 (註五)	實際動支金額 (註六)	以財產擔保 之背書保證 金額	累計背書保證金 額佔最近期財務 報表淨值之比率	背書保證 最高限額 (註三)	屬母公司對 子公司背書 保證	屬子公司對 母公司背書 保證	屬對大陸地 區背書保證
		公司名稱	關係 (註二)										
0	崇友實業	上海 崇友電梯	2	NTD 300,000	USD 5,000	-	-	無	-	本公司淨值之50% NTD 2,124,916	Y	N	Y
0	崇友實業	好厝邊 科技	2	NTD 300,000	NTD 20,000	NTD 20,000	-	無	0.47%	本公司淨值之50% NTD 2,124,916	Y	N	N
1	好厝邊科技	崇友實業	2	NTD 300,000	NTD 298,667	NTD 257,779	NTD 257,779	無	6.07%	本公司淨值之50% NTD 2,124,916	N	Y	N

單位：外幣千元/新台幣千元

註一：編號欄之說明如下：

1. 發行人填0。
  2. 被投資公司係公司別由阿拉伯數字1開始依序編號。
- 註二：背書保證者與被背書保證對象之關係有下列7種，標示種類即可：
1. 有業務往來之公司。
  2. 公司直接及間接持有表決權之股份超過百分之五十之公司。
  3. 直接及間接對公司持有表決權之股份超過百分之五十之公司。
  4. 公司直接及間接持有表決權股份達百分之九十以上之公司。
  5. 基於承攬工程需要之同業間或共同起造人間依合約規定互保之公司。
  6. 因共同投資關係由全體各出資股東依其持股比例對其背書保證之公司。
  7. 同業間依消費者保護法規範從事銷售合約之履約保證連帶擔保。

註三：依本公司背書保證作業處理程序規定，本公司背書保證對象與本公司之關係及背書保證金額限制如下：

1. 對外背書保證責任總額以不超過本公司當期淨值百分之五十為限。
2. 對單一企業背書保證責任限額，以不超過本公司當期淨值之百分之二十為限。

註四：當年度為他人背書保證之最高餘額。

註五：應填列董事會通過之金額，但董事會依公開發行公司資金貸與及背書保證處理準則第十二條第八款授權董事長決行者，係指董事長決行之金額。

註六：應輸入被背書保證公司於使用背書保證餘額範圍內之實際動支金額。

註七：屬上市櫃母公司對子公司背書保證者、屬子公司對上市櫃母公司背書保證者、屬大陸地區背書保證者始須填列Y。

崇友實業股份有限公司個體財務報表附註(續)  
(金額除另予註明外，均以新台幣千元為單位)

附表二：期末持有有價證券情形

持有之公司	有價證券種類及名稱	與有價證券發行人之關係	帳列科目	期末			備註
				股數/單位數	帳面金額	比率	
崇友實業	貨幣市場型基金	-	透過損益按公允價值衡量之金融資產—流動	3,199,141	\$40,281	*	(註二)
崇友實業	兆豐國際臺灣貨幣市場	-	透過損益按公允價值衡量之金融資產—流動	3,376,151	55,096	*	(註二)
崇友實業	華南永昌風雨貨幣市場	-	透過損益按公允價值衡量之金融資產—流動	1,798,885	20,062	*	(註二)
崇友實業	台新真吉利貨幣市場	-	透過損益按公允價值衡量之金融資產—流動	4,584,478	55,092	*	(註二)
崇友實業	華南永昌風雨貨幣市場	-	透過損益按公允價值衡量之金融資產—流動	6,997,803	96,045	*	(註二)
崇友實業	柏瑞巨輪貨幣市場	-	透過損益按公允價值衡量之金融資產—流動	1,274,559	20,067	*	(註二)
崇友實業	富邦吉祥貨幣市場	-	透過損益按公允價值衡量之金融資產—流動	4,260,998	50,036	*	(註二)
崇友實業	德銀遠東台灣貨幣市場	-	透過損益按公允價值衡量之金融資產—流動	2,072,869	30,038	*	(註二)
崇友實業	復華貨幣市場	-	透過損益按公允價值衡量之金融資產—流動	1,811,840	20,043	*	(註二)
崇友實業	中國信託華盈貨幣市場	-	透過損益按公允價值衡量之金融資產—流動	989,772	15,005	*	(註二)
崇友實業	股票型基金	-	透過損益按公允價值衡量之金融資產—流動	226,757	4,721	*	(註二)
崇友實業	兆豐國際中國A股	-	透過損益按公允價值衡量之金融資產—流動	880,196	9,419	*	(註二)
崇友實業	富邦歐亞鐵路多重資產型	-	透過損益按公允價值衡量之金融資產—流動	348,432	4,749	*	(註二)
崇友實業	第一金全球機器人及自動化產業	-	透過損益按公允價值衡量之金融資產—流動	185,185	2,804	*	(註二)
崇友實業	安聯中華新思略	-	透過損益按公允價值衡量之金融資產—流動	1,000,000	10,061	*	(註二)
崇友實業	債券型基金	-	透過損益按公允價值衡量之金融資產—流動	300,000	3,059	*	(註二)
崇友實業	柏瑞新興遠境高收益債券A	-	透過損益按公允價值衡量之金融資產—流動	221,239	2,352	*	(註二)
崇友實業	組合平衡型基金	-	透過損益按公允價值衡量之金融資產—流動	1,413,444	15,195	*	(註二)
崇友實業	群益全民成長精選組合	-	透過損益按公允價值衡量之金融資產—流動	300,000	2,956	*	(註二)
崇友實業	復華中國新經濟平衡	-	透過損益按公允價值衡量之金融資產—流動	7,476,000	34,091	0.75%	(註二)
崇友實業	多寶資產型基金	-	透過損益按公允價值衡量之金融資產—流動	50,000	387	0.03%	(註二)
崇友實業	柏瑞多重資產特別收益A	-	透過損益按公允價值衡量之金融資產—流動	660,000	6,963	6.00%	(註二)
崇友實業	債券組合型基金	-	透過損益按公允價值衡量之金融資產—流動	300	4,000	19.99%	(註二)
崇友實業	股票	-	透過其他綜合損益按公允價值衡量之金融資產—非流動				
崇友實業	京華城	-	透過其他綜合損益按公允價值衡量之金融資產—非流動				
崇友實業	野美國際	-	透過其他綜合損益按公允價值衡量之金融資產—非流動				
崇友實業	華達利投	-	透過其他綜合損益按公允價值衡量之金融資產—非流動				
崇友實業	日本UC	-	透過其他綜合損益按公允價值衡量之金融資產—非流動				

\*持股比率不及0.01%者

註一：係依股票、債券、受益憑證、可轉換公司債...等分別填列。

註二：上市上櫃股票及債券之封閉型基金係以資產負債表日該基金資產淨值計算，開放型基金係以資產負債表日該基金資產淨值計算。

崇友實業股份有限公司個體財務報表附註(續)  
(金額除另予註明外，均以新台幣千元為單位)

附表三：與關係人進、銷貨之金額達新台幣一億元或實收資本額百分之二十以上：

單位：新台幣千元

進(銷)貨 之公司	交易對象名稱	關係	交 易 情 形			交易條件與一般交易 不同之情形及原因		應收(付)票據、帳款		備 註
			金額	進(銷)貨	佔總進(銷)貨 之比率(%)	授信期間	單 價	餘 額	佔總應收(付)款項 之比率(%)	
崇友實業 上海崇友電梯	上海崇友電梯 崇友實業	子公司 母公司	\$163,660	進貨	11.39%	(註一)	(註一)	\$-	-	
			163,660	銷貨	93.85%	(註一)	(註一)	\$-	-	

註一：與一般交易無重大差異。

崇友實業股份有限公司個體財務報表附註(續)  
(金額除另予註明外，均以新台幣千元為單位)

附表四：母子公司間及各子公司間之業務關係及重要交易往來情形及金額

單位：新台幣千元

編號 (註一)	交易人名稱	交易往來對象	與交易人之關係 (註二)	交易往來情形	
				科目	金額
0	崇友實業	上海崇友電梯 上海崇友電梯 上海崇友電梯 好厝邊科技 好厝邊科技 好厝邊科技 好厝邊科技 好厝邊科技 好厝邊科技 日本V.T.SYSTEMS 日本V.T.SYSTEMS	1 1 1 1 1 1 1 1 1 1 3	銷貨收入 銷貨成本 應收款項 銷貨收入 勞務收入 銷貨成本 應收款項 應付款項 其他收入 應收款項 銷貨收入	\$1,073 163,660 29,874 1,169 589 1,382 893 128 1,143 339 46
3	好厝邊科技				
				交易條件	佔合併總營收或 總資產之比率(註三)
				註四	0.03%
				註四	3.82%
				註四	0.42%
				註四	0.03%
				註四	0.01%
				註四	0.03%
				註四	0.01%
				註四	0.00%
				註四	0.03%
				註四	0.00%
				註四	0.00%

註一：母公司及子公司相互間之業務往來資訊應分別於編號欄註明，編號之填寫方法如下：

1. 母公司填0。

2. 子公司依公司別由阿拉伯數字1開始依序編號。

註二：與交易人之關係有以下三種，標示種類即可(若係母子公司間或各子公司間之同一筆交易，則無須重複揭露。如：母公司對子公司之交易，若母公司已揭露，則子公司部分無須重複揭露；子公司對子公司之交易，若其一子公司已揭露，則另一子公司無須重複揭露)：

1. 母公司對子公司。

2. 子公司對母公司。

3. 子公司對子公司。

註三：交易往來金額佔合併總營收或總資產比率之計算，若屬資產負債科目者，以期末餘額佔合併總資產之方式計算；若屬損益科目者，以期中累積金額佔合併總營收之方式計算。

註四：本公司對關係人與非關係人所為交易條件，並無特別差異存在。

附表五：被投資公司名稱、所在地區...等相關資訊(不包含大陸被投資公司)

投資公司 名稱	被投資公司 名稱	所 在 地 區	主要營業項目	原始投資金額		期 末 持 有			被投資公司 本期(損)益	本公司認列 之投資(損)益	備註
				本期末	去年年底	股 數	比 率	帳 面 金 額			
崇友實業	開曼崇友	開曼群島	投資上海崇友電梯	\$331,494	\$331,494	-	100.00%	\$140,451	\$41,086	\$39,360	註1、註3
崇友實業	好厝邊科技	臺灣台北	電梯及其零件銷售與加工製造	26,000	26,000	2,600,000	100.00%	52,070	7,991	7,787	註1、註3
崇友實業	日本V.T. SYSTEMS	日本東京	電梯製造、銷售及維修	29,337	29,337	2,073	65.11%	460	(83)	(54)	註1
崇友實業	華鴻管顧	臺灣台北	投資分析	1,000	1,000	200,000	20.00%	13,852	908	181	註2
崇友實業	華期創投	臺灣台北	從事創業投資業務	16,842	21,052	1,684,210	21.05%	39,229	13,737	2,892	註2

單位：新台幣千元

註1：係本公司直接投資之子公司。

註2：係本公司直接投資具影響力之公司。

註3：本公司認列之投資(損)益已減除未實現銷貨利益之影響數。

崇友實業股份有限公司個體財務報表附註(續)  
(金額除另予註明外，均以新台幣千元為單位)

附表六、大陸投資資訊之揭露：

- (1) 本公司係經由第三地區投資事業英屬開曼群島開曼崇友有限公司(GFC CAYMAN ISLAND LIMITED)投資大陸地區設立上海崇友電梯有限公司。
- (2) 投資大陸之公司名稱、主要營業項目、實收資本額、投資方式、資金匯出入情形、持股比例、投資損益、期末投資帳面價值、已匯回投資損益及赴大陸地區投資限額：

單位：美金千元/新台幣千元

大陸被投資 公司名稱	主要營業 項目	實收資本額	投資方式 (註1)	本期初 自台灣匯出 累積投資金額	本期匯出或 收回投資金額	本期末 自台灣匯出 累積投資金額	被投資公司 本期損益	本公司直接 或間接投資 之持股比例	本期認列 投資損益 (註2)	期末投資 帳面金額	截至本期末 已匯回 投資收益
上海崇友電 梯有限公司	柴油發電機買賣 及客(貨)梯、電梯 零件之銷售與安裝	\$479,680 (USD 16,000)	(二)	\$479,680 (USD 16,000)	-	\$479,680 (USD 16,000)	\$41,364	100%	\$41,364 (二)2)	\$109,123	無任何收益匯回

本 期 大 陸 赴	本 期 末 累 計 自 台 灣 匯 出 金 額	經 濟 部 核 准 金 額	會 審 金 額	依 經 濟 部 審 查 金 額	規 定 限 額
\$479,680 (USD 16,000)	\$479,680 (USD 16,000)			\$2,549,899	

註1：投資方式區分為下列四種，標示種類別即可：

- (一)經由第三地區匯款投資大陸公司  
(二)透過第三地區投資設立公司再投資大陸公司  
(三)透過轉投資第三地區現有公司再投資大陸公司  
(四)其他方式 EX：委託投資

註2：本期認列投資損益欄中：

- (一)若屬籌備中，尚無投資損益者，應予註明  
(二)投資損益認列基礎分為下列三種，應予註明  
1.經與中華民國會計師事務所所有合作關係之國際性會計師事務所查核簽證之財務報表  
2.經台灣母公司簽證會計師查核簽證之財務報表  
3.其他。

註3：本表相關數字應以新台幣列示。(108.12.31 美金匯率 29.98)



崇友實業股份有限公司個體財務報表附註(續)  
(金額除另予註明外，均以新台幣千元為單位)

(3) 重大交易事項：

- 1) 進貨金額及百分比與相關應付款項之期末餘額及百分比：詳附表一。
- 2) 銷貨金額及百分比與相關應收款項之期末餘額及百分比：詳附表二。
- 3) 財產交易金額及其所產生之損益數額：無。
- 4) 票據背書、保證或提供擔保品之期末餘額及其目的：本年度開立保證函予兆豐國際商業銀行城中分行，作為上海崇友電梯有限公司之借款擔保，保證額度為美金2,000千元；餘美金3,000千元係經董事會通過但尚未申請啟用之借款額度。
- 5) 資金融通之最高餘額、期末餘額、利率區間及當期利息總額：無。
- 6) 其他對當期損益或財務狀況有重大影響之交易事項：無。

附表一

關係人名稱	與關係人之關係	交易類型 進(或銷)貨	進貨		交易條件			相關應付款項	
			金額	百分比	價格	付款期間	與一般交易之比較	餘額	百分比
上海崇友電梯有限公司	採權益法評價之孫公司	進貨	\$163,660	11.39%	按成本加計應有利潤。	出貨後2至4個月直接以匯款方式付款。	並無相關外銷交易可供比較。	\$-	-

單位：新台幣千元

附表二

關係人名稱	與關係人之關係	交易類型 進(或銷)貨	銷貨		交易條件		相關應收款項		未實現毛利
			金額	百分比	價格	付款期間	與一般交易之比較	餘額	
上海崇友電梯有限公司	採權益法評價之孫公司	銷貨	\$1,073	0.04%	按成本加計應有利潤。	出貨後2至4個月直接以匯款方式付款。	並無相關外銷交易可供比較。	\$1 係直接銷貨予上海崇友帳列應收帳款一關係人。	\$64 0.00%

單位：新台幣千元

註：本公司應收帳款備抵呆帳提列百分比如下：

(1)一般應收帳款：依群組提列1%

(2)可能存在減損之應收帳款：個別評估依其風險程度提列10%~100%

六、公司及關係企業最近年度及截至年報刊印日止，發生財務週轉困難之情事：無。

## 柒、財務狀況及經營結果之檢討分析與風險事項

### 一、財務狀況之檢討與分析：

單位：新台幣仟元

項目 \ 年度	合併財務報告		差異	
	2019 年度	2018 年度	金額	%
流動資產	4,443,160	4,393,090	50,070	1.14
不動產、廠房及設備	1,093,785	1,108,600	(14,815)	-1.34
無形資產	10,717	4,102	6,615	161.26
其他資產	1,629,324	1,553,921	75,403	4.85
資產總額	7,176,986	7,059,713	117,273	1.66
流動負債	2,784,351	2,814,743	(30,392)	-1.08
其他負債	142,831	207,277	(64,446)	-31.09
負債總額	2,927,182	3,022,020	(94,838)	-3.14
股本	1,770,120	1,770,120	0	0.00
資本公積	60,830	60,603	227	0.37
保留盈餘	2,493,200	2,280,488	212,712	9.33
歸屬於母公司業主之權益	4,249,831	4,037,690	212,141	5.25
權益總額	4,249,804	4,037,693	212,111	5.25
就前後期變動達百分之二十以上，且變動金額達一仟萬元者：				
1. 其他負債：係因本期淨確定福利負債減少，故其他負債較 2018 年減少。				

## 二、經營結果之檢討與分析：

### (一)經營結果比較分析：

單位：新台幣仟元

項目 \ 年度	合併財務報告		增減變動	
	2019 年度	2018 年度	金額	比例
營業收入	4,280,041	4,249,443	30,598	0.72%
營業成本	2,991,685	2,992,994	(1,309)	-0.04%
營業毛利	1,288,356	1,256,449	31,907	2.54%
營業費用	491,090	516,093	(25,003)	-4.84%
營業利益	797,266	740,356	56,910	7.69%
營業外收入及支出	36,012	27,573	8,439	-30.61%
繼續營業部門稅前淨利	833,278	767,929	65,349	8.51%
所得稅費用(利益)	153,995	125,408	28,587	22.80%
繼續營業部門稅後淨利	679,283	642,521	36,762	5.72%
其他綜合損益淨額(稅後)	(7,168)	7,649	(14,817)	-193.71%
本期綜合損益總額	672,115	650,170	21,945	3.38%

### (二)增減比例變動分析說明：

1. 所得稅費用(利益)：係因本期稅前淨利增加，故所得費用增加。
2. 其他綜合損益淨額(稅後)：係因本期確定福利計畫之再衡量數減少、透過其他綜合損益按公允價值衡量之權益工具投資未實現損益增加及國外營運機構財務報表換算之兌換差額減少，以致本期其他綜合損益減少。

(三)預期銷售完工量及其依據：

本公司參酌目前之實際營業情形及未來電梯市場發展趨勢，預估 2020 年度之銷售完工量明細如下：

單位：台

主 要 產 品	預 期 銷 售 完 工 量
電梯	2,368
發電機	36

(四)未來財務業務可能影響及因應對策：

依據內政部營建署公告的統計資料顯示，2019 年核發的建築物建造執照總件較 2018 年同期 YoY 增長約 1%，住宅類建照戶數 13.5 萬戶，持續創 30 年新高；顯示目前營建業推案量仍在高點。在 2019 年銷售接單成長及今年預估銷售可望持續走穩，但因受全球疫情影響，未來二年出貨及結案入帳預估保守持平。

在公共領域，前瞻基礎建設特別條例中預計在 2017 年至 2024 年間投入軌道建設經費計 4,241.33 億，包括：高鐵臺鐵連結成網、臺鐵升級及改善東部服務、鐵路立體化或通勤提速、都會區捷運、中南部觀光鐵路等五大主軸，將帶動電梯產業一定的成長，本公司將持續掌握後續工程招標訊息與業務接單動向。

本公司之資金規劃以保守穩健為原則，資金配置上首重安全性及流動性，定期評估金融資訊、貨幣市場利率及外匯市場之變化，並與各金融機構保持密切連繫，建立良好的互動關係，選擇最有利之資金運用方式及適當因應措施，以健全的財務體質，提供業務推展所需之營運資金。

三、現金流量之檢討與分析：

1. 最近二年度流動性分析：

項目 \ 年度	合併財務報告		增減比例
	2019 年	2018 年	(%)
現金流量比率	33.75%	20.22%	13.53%
現金流量允當比率	136.02%	150.01%	-13.99%
現金再投資比率	10.95%	0.47%	10.48%

增減比例變動分析說明：不適用(變動未達 20%以上)

2. 未來一年現金流動性分析：

單位：新台幣仟元

期初現金 餘額(1)	預計全年來 自營業活動 淨現金流量 (2)	預計全年現金 流出量(3)	預計現金剩餘 (不足)額(4)	預計現金不足額 之補救措施	
				投資計劃	融資計劃
\$1,278,928	\$680,000	\$658,928	\$1,300,000	—	—

〔1〕本年度現金流量變動情形分析：

(1)營業活動：預計投入進貨及工程成本。

(2)投資活動：預計購置供營業使用固定資產。

(3)融資活動：預計發放現金股利。

〔2〕預計現金不足額之補救措施及流動性分析：無。

四、最近年度重大資本支出對財務業務之影響：無。

五、最近年度轉投資政策及轉投資事業獲利或虧損之主要原因與改善對策：

1.最近年度轉投資政策：

本公司轉投資係以核心能力作多角化經營。

2.轉投資獲利分析及改善對策：

本公司 2019 年長期股權投資其依權益法認列投資利益 50,166 仟元，較 2018 年度投資利益 31,309 仟元，利益增加 18,857 仟元，主要原因係 2019 年子公司獲利增加，因此母公司認列之投資收益增加。

分析 2019 年轉投資獲利較預期高，因大陸子公司獲利增加，故認列投資收益相對增加。故本期認列投資收益較去年同期增加。

本公司將加強子公司業務銷售能力，透過有效控管降低成本，以提升競爭力及獲利能力。

3.未來投資計劃：

將以投資結合產業相關之多功能性行業為主。

六、風險事項：

1.利率、匯率變動、通貨膨脹情形對公司損益之影響及未來因應措施：

①利率方面，2019 年市場利率仍維持低利率狀態，本公司動用信用借款支付利息增加，總利息費用僅佔營收的 0.01%，故利率變動對公司 2019 年損益之影響不大。

因應措施：本公司目前營運資金充足，無長期借款，評估利率水準變動不大，對損益影響不大。

②匯率方面，本公司之 2019 年度兌換利益佔營收的 0.06%，故對損益無重大影響。本公司針對非功能性貨幣計價之進貨，採行部份預期進貨交易進行預購外匯避險方式，以降低匯率變動之風險。

因應措施：本公司針對非功能性貨幣計價之進貨，仍持續採行預購外匯避險，以降低進貨成本。

③通貨膨脹情形雖非本公司價格及成本政策之主要考量因素，因應目前原物料波動狀況，採機動彈性調整採購數量，以季採購及 HUB 倉等採購方式及針對大型專案合約採專案批量議價採購，以維持成本之穩定性，故對本公司之損益尚無重大影響。

因應措施：去年國內消費者物價指數上漲 0.56%，對公司損益並無重大影響，本公司以季採購及 HUB 倉等採購方式及針對大型專案合約採專案批量議價採購，以維持成本之穩定。

2. 從事高風險、高槓桿度、資金貸與他人、背書保證及衍生性商品交易之政策、獲利或虧損之主要原因及因應措施：

本公司並無從事高風險投資，各項投資皆經審慎評估，並經董事會授權後執行。另關於資金貸予他人及背書保證，以子公司為主要對象。衍生性商品之操作以避險為主，其作業皆已考慮風險狀況謹慎執行。

3. 未來研發計劃及預計投入之研發費用：

本公司未來研發計劃以開發：(1)智能預叫車系統DCS開發、(2)新法規CNS15827技術對應開發、(3)電梯物聯網功能擴展開發、(4)電梯AI群管理功能提升開發、(5)電梯群眾檢知功能開發、(6)氣動梭規格擴增開發。以滿足客戶及市場需求，並按研發計劃進度執行。預計再投入之研發費用約四仟三百一拾八萬元整。

4. 國內外重要政策及法律變動對公司財務業務之影響及因應措施：

本公司隨時注意並掌握任何可能影響公司營運的政策及法令，並配合調整公司內部相關制度。經濟部標準檢驗局業已於 2015 年及 2016 年分批公告新版升降機標準 CNS 15827-20/31/50 及 CNS 15930-1/2，預定於 2021 年起實施，本公司已著手進行產品設計對應，期能於正式實施前完成相關對應措施。2019 年度相關法令變動對本公司之財務業務並無重大影響。

5. 科技改變及產業變化對公司財務業務之影響及因應措施：

本公司一向致力於產品開發與研究，並隨時注意產業變化趨勢，適時調整營運方針及因應措施，故對財務業務之運行並無重大影響。

6. 企業形象改變對企業危機管理之影響及因應措施：

本公司一向本著誠信及提供客戶滿意的專業服務為經營理念，並注意企業形象及風險管理，故目前並無預見之危機。

7. 進行併購之預期效益、可能風險及因應措施：無。

8. 擴充廠房之預期效益、可能風險及因應措施：無。

9. 進貨或銷貨集中所面臨之風險及因應措施：無。

10. 董事、監察人或持股超過百分之十大股東，股權之大量移轉或更換對公司之影響、風險及因應措施：無。

11. 經營權之改變對公司之影響、風險及因應措施：無。

12. 訴訟或非訴訟事件，應列明公司及公司董事、監察人、總經理、實質負責人、持股比例超過百分之十大股東及從屬公司已判決確定或尚在繫屬中之重大訴訟、非訴訟或行政爭訟事件，其結果可能對股東權益或證券價格有重大影響者：無。

13. 其他重要風險及因應措施：無

## 七、其他重要事項：

資安風險評估分析說明：本公司建立了一套完整的網路及電腦安全防護系統，並透過每年檢視和評估其網路安全規章及程序，以確保其適當和有效性。2019年度及截至年報刊印日止，本公司未發現任何重大網絡攻擊或資料外洩等事件，對公司業務及營運無重大不利影響，也未曾涉入任何與此有關的法律案件或監管調查。

## 捌、特別記載事項

### 一、關係企業相關資料

#### (一)關係企業組織圖

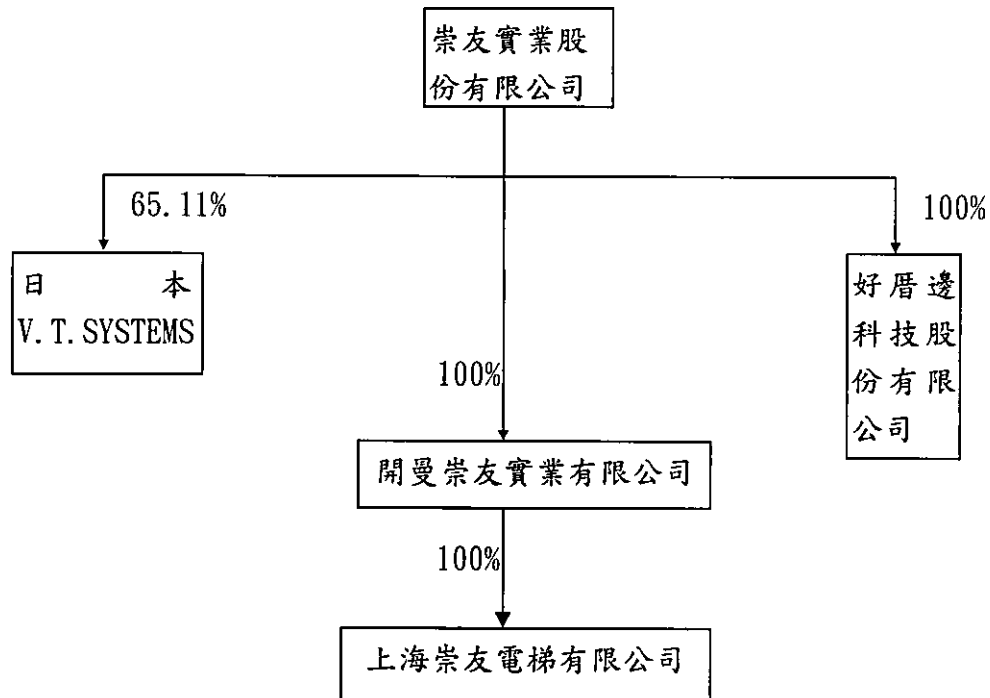



(二)各關係企業基本資料：

單位：美金仟元；人民幣仟元；新台幣仟元

企業名稱	設立日期	地 址	實收資本額	主要營業或生產項目
開曼崇友實業有限公司	1993.09.03	P.O. Box 1034 GT, GRAND CAYMAN, CAYMAN ISLAND	USD 10,810 (@29.9800)	投資上海崇友電梯有限公司。
好厝邊科技股份有限公司	2000.06.20	台北市南京東路二段 88 號 13 樓	26,000	氣動梭買賣及電梯保養業務。
上海崇友電梯有限公司	1997.12.26	上海市嘉定區馬陸鎮瀏翔公路 2555 號	RMB119,348 (@4.3050)	電梯製造及銷售。
日本 V.T. SYSTEMS	2005.04.27	東京都港區濱松町二丁目 7 番 14 號	JPY99,150 (@0.2760)	真空氣動梭買賣

(三)推定為有控制與從屬關係者其相同股東資料：無此狀況。

(四)營業關係說明

1. 整體關係企業經營所涵蓋之行業：包括下列各項

- (1) 電梯、發電機之製造及銷售。
- (2) 一般投資業。
- (3) 電梯保養業務。
- (4) 真空氣動梭買賣

2. 各關係業間所經營業務互助有關聯，其往來分工情形：

- (1) 崇友實業股份有限公司銷售部分電梯製造用原材料予上海崇友電梯有限公司；同時亦向上海崇友電梯有限公司購進部分電梯用原材料。
- (2) 崇友實業股份有限公司銷售部分電梯保養用零部件予好厝邊科技股份有限公司；同時亦向好厝邊科技股份有限公司購進部分電梯製造用原材料。

## (五)各關係企業董事、監察人及總經理資料：

單位：新台幣仟元；股；%

企業名稱	職稱 (註1)	姓名或代表人	持有股份	
			股數/出資額	持股比例
開曼崇友實業有限公司	董 事	崇友實業(股)公司	-(註2)	-(註2)
	董 事 -(註4)	-代表人游本立 崇友實業(股)公司 -代表人鄭珍珍	-(註2)	-(註2)
好厝邊科技股份有限公司	董事長 -(註5)	崇友實業(股)公司	-(註2)	-(註2)
	董 事	-代表人林阿成 崇友實業(股)公司	-(註2)	-(註2)
	董 事	-代表人郭傳興 崇友實業(股)公司	-(註2)	-(註2)
	董 事	-代表人謝品山 崇友實業(股)公司	-(註2)	-(註2)
	監察人	崇友實業(股)公司 -代表人鄭珍珍	-(註2)	-(註2)
上海崇友電梯有限公司	董事長	開曼崇友實業有限公司	-(註3)	-(註3)
	董 事	-代表人游本立 開曼崇友實業有限公司	-(註3)	-(註3)
	董 事	-代表人林阿成 開曼崇友實業有限公司	-(註3)	-(註3)
	董 事	-代表人許丕榮 畫啟實業有限公司	-(註3)	-(註3)
	總經理	-代表人馮 燕 王 婷	-(註3)	-(註3)
日本 V. T. SYSTEMS	董事長	Tang David	433	15.55%
	董事長	冷岡奈央	0	0%
	董 事	黃炳清	0	0%

註1：關係企業如為外國公司，列其職位相當者。

註2：係由崇友實業股份有限公司100%出資，代表人並無個人出資。

註3：係由崇友實業股份有限公司之子公司開曼崇友實業有限公司100%出資及畫啟實業有限公司提供16,457平方米土地，40年使用權，代表人並無個人出資。

註4：原代表人唐松章先生於2020年4月10日卸任，另改派鄭珍珍小姐擔任代表人。

註5：原代表人林銅沂先生於2020年1月1日卸任，另改派林阿成先生擔任代表人並擔任董事長。

(六)各關係企業營運概況：

單位：新台幣仟元

企業名稱	資本額	資產總值	負債總額	淨值	營業收入	營業(損)益	本期損益 (稅後)	每股盈餘 (元)(稅後)
開曼崇友實業 有限公司	324,084	155,923	18	155,905	41,364	41,083	41,086	-
好厝邊科技股 份有限公司	26,000	87,922	34,922	53,000	105,236	9,981	7,991	3.07
上海崇友電梯 有限公司	513,793	183,889	74,769	109,120	174,411	36,472	41,371	-
日 本 V. T. SYSTEMS	27,365	483	50	433	162	(33)	(83)	-

(七)關係企業合併財務報表：

本公司 2019 年度(自 2019 年 1 月 1 日至 2019 年 12 月 31 日止)依「關係企業合併營業報告書關係企業合併財務報表及關係報告書編製準則」應納入編製關係企業合併財務報表之公司與依國際財務報導準則第十號應納入編製母子公司合併財務報表之公司均相同，且關係企業合併財務報表所應揭露相關資訊於前揭母子公司合併財務報表中均已揭露，爰不再另行編製關係企業合併財務報表。

(八)關係企業合併報告書：不適用。

二、最近年度及截至年報刊印日止，私募有價證券辦理情形：無。

三、最近年度及截至年報刊印日止，子公司持有或處分本公司股票情形：無。

四、其他必要補充說明事項：無。

五、最近年度及截至年報刊印日止，發生證券交易法第三十六條第三項第二款所定對股東權益或證券價格有重大影響之事項：無。

崇友實業股份有限公司



董事長：唐伯龍

